



# IĞDIR ÜNİVERSİTESİ

## 2021 YILI PERFORMANS PROGRAMI



## İÇİNDEKİLER

<b>ÜST YÖNETİCİ SUNUŞU</b> .....	<b>3</b>
<b>I. GENEL BİLGİLER</b> .....	<b>5</b>
A. ÜNİVERSITEMİZİN TARİHSEL GELİŞİMİ .....	5
B. MİSYON VE VİZYON VE TEMEL DEĞERLERİMİZ .....	6
C. YETKİ, GÖREV VE SORUMLULUKLARIMIZ .....	7
D. İDAREYE İLİŞKİN BİLGİLER .....	8
E. FİZİKSEL YAPI.....	9
F. ÖRGÜTYAPISI.....	9
G. BİLGİ VE TEKNOLOJİK KAYNAKLARIMIZ.....	11
H. BİLİŞİM KAYNAKLARIMIZ .....	12
İ. İNSAN KAYNAKLARI.....	13
J. VERİLEN HİZMETLER.....	14
<b>II. PERFORMANS BİLGİLERİ</b> .....	<b>16</b>
A- TEMEL POLİTİKALAR VE ÖNCELİKLER .....	16
B- AMAÇ VE HEDEFLER.....	17
C- İDARE PERFORMANS BİLGİSİ.....	20
D- İDARENİN TOPLAM KAYNAK İHTİYACI .....	48
E- DİĞER HUSUSLAR.....	53

### Tablolar Dizini

TABLO 1 KURULUŞ TABLOSU .....	5
TABLO 2 AÇIK VE KAPALI ALANLAR .....	9
TABLO 3 BİLİŞİM KAYNAKLARI .....	12
TABLO 4 İDARI PERSONELLERİN EĞİTİM DURUMLARININ BİRİMLERE GÖRE DAĞILIMI .....	14
TABLO 5 ÜNİVERSITEMİZ 2019 YILI İTİBARIYLA ÖĞRENCİ SAYILARI .....	15
TABLO 6 2018-2019 ÖĞRETİM YILI ÖĞRENCİ KONTENJANLARI VE DOLULUK ORANI TABLOSU .....	16

### Grafikler Dizini

GRAFİK 1 AKADEMİK PERSONEL ÜNVAN DAĞILIMI .....	13
GRAFİK 2 AKADEMİK PERSONELİN YAŞLARINA GÖRE DAĞILIMLARI .....	13
GRAFİK 3 İDARI PERSONELİN EĞİTİM DURUMU VE BİRİMLERE GÖRE DAĞILIMLARI.....	14

### Şekiller Dizini

ŞEKİL 1 İNTERNET ALTYAPISI.....	11
ŞEKİL 2 İNTERNET SUNUCULARI.....	12



## ÜST YÖNETİCİ SUNUŞU

### ÜNİVERSİTEMİZ...

Iğdır Üniversitesi, çağdaş bir anlayışla geleceğe emin ve kararlı adımlarla yürümeye devam etmektedir. Kadim kültürlerin kavşağında bulunan bu güzelim diyardan adını alan Üniversitemiz, kendine edindiği yeni vizyon ve misyonla, bilimi esas alan bir anlayışa, geleceğe bakmaktadır.

Üniversitemiz bu amaca uygun olarak; bilimsel araştırma yapma, ulusal ve bölgesel kalkınmaya katkıda bulunma, dünya bilimine yenilik getirme, bilgi üretme, ürettiği bilgiyi yaygınlaştırma, çevrenin, toplumun ve sanayinin beklentilerine cevap verebilme, kaynak yaratma, mevcut fiziki imkânları en iyi şekilde değerlendirerek, kamu kaynaklarını verimli şekilde kullanma ve kendi kendini finanse etme gibi daha birçok fonksiyonel görevleri kendine hedef edinmiştir.

Iğdır Üniversitesi, bilimsel zihniyete sahip ve bu anlayış ile bilgi ve bilim üretme hedefindedir. Zira bu yolla, çağımızdaki gelişmeleri takip edebilme ve kendimizi geliştirebilme şansını yakalayabiliriz. Aksi takdirde çağa yetişmek ve hele hele çağa yön vermek gibi çok yüksek bir idealin peşinde ne koşabilir, ne de o hedefe ulaşabiliriz.

Üniversitelerin, evrensel değerlerin yanı sıra, kendi ülkesinin tarihini, geleneklerini, inançlarını ve kültürel gelişmesini iyi tetkik etme ve bunları değerlendirerek millî kültürün takviyesi, yenilenmesi, dünyaya açılıp evrensel kültüre ve bilime katkı sağlamasının yollarını ortaya koyma gibi hedefleri olması gerektiğine inanmaktayız. Iğdır Üniversitesi bu hedefler doğrultusunda çalışmalarını yoğunlaştırmış, bölgenin bütün kültürel ve tarihi değerlerini inceleme noktasında, öğretim elamanlarımızın çalışmaları, takdire şayan şekilde devam etmektedir.

Teknolojinin baş döndürücü bir hızla geliştiği ve yenilendiği; toplumsal, iktisadî, siyasî ve çevresel sorunların hızla arttığı bir zaman diliminde yaşıyoruz. Bu hızlı gelişmelere ayak

uydurabilmek için her yönden yetişmiş, nitelikli insanlara sahip olma gerekliliđi bir hakikattir. Bu maksatla, akademisyenlerimiz ile bu hedefe ulaşmak için gayretli bir çalışma içerisindeyiz. Üniversitemizde bulunan fakülteler, yüksekokullar, meslek yüksekokullar, enstitüler, araştırma merkezleri gibi akademik birimlerde, bilimsel ölçüler hedef alınarak çağdaş, demokratik, insan haklarına saygılı ve dünya standartlarını yakalamayı hedef alan bir eğitim ve öğretim sürdürülmektedir. Ön lisans, lisans, yüksek lisans ve doktora seviyesindeki eğitimlerimizde, ulusal ve uluslararası argümanlar kullanılarak bilim ve bilime saygı gösteren, hedefe odaklanan bir eğitim hedeflemekteyiz.

Bütün çalışmalarımızda nitelik ve liyakat temel ölçütümüzdür. Hiç kimsenin; siyasi düşüncesinden, inancından, etnik yapısından ötürü ötekileştirilmesi veya korunması düşünülemez... Vatanımıza ihanet, bölücülük ve bozgunculuk gibi, bizi biz yapan değerlere uzak, hiçbir tavır ve davranışa müsamaha edilmesi söz konusu olamaz. Bu tür bilimsel ve evrensel değerlerle bağdaşmayan yaklaşımların, İğdır Üniversitesi bünyesinde barınması düşünülemez. Emin adımlarla çağdaş, çağı yakalayan ve çağla yarışan bir üniversite oluşturmak için hiç durmadan çalışacağız.

**Prof. Dr. Mehmet Hakkı ALMA**  
**Rektör**

# I. GENEL BİLGİLER

## A. Üniversitemizin Tarihsel Gelişimi

Iğdır Üniversitesi, 31 Mayıs 2008 tarihli ve 26892 Sayılı Resmi Gazete’ de yayımlanan 22/05/2008 tarih ve 5765 Sayılı “Yükseköğretim Kurumları Teşkilat Kanununda ve Yükseköğretim Kurumları Öğretim Elamanlarının Kadroları Hakkında Kanun Hükmünde Kararname ile Genel Kadro ve Usulü Hakkında Kanun Hükmünde Kararnameye Ekli Cetvellerde Değişiklik Yapılmasına Dair Kanun” ile kurulmuştur. İlgili Kanunun Ek 100’ ncü maddesi uyarınca; Iğdır’da Iğdır Üniversitesi adıyla yeni bir üniversite kurulmuştur.

Üniversitemizin temeli, Kafkas Üniversitesi’ne bağlı olarak 1995 yılında Iğdır Meslek Yüksekokulu ve 2006 yılında kurulan Ziraat Fakültesine dayanmaktadır. Bugün itibariyle Üniversitemiz; 9 fakülte, 1 enstitü, 4 meslek yüksekokulu, 2 yüksekokul, 22 araştırma merkezi, Bilimsel Araştırma Projeleri Koordinasyon Birimi, Dış İlişkiler Koordinatörlüğü, Zorunlu Dersler Koordinatörlüğü ve Proje Koordinasyonu ve Danışmanlık Merkezi, 1 Hayvan Hastanesi, 1 Uygulama Oteli ve 10.034 öğrenci ile eğitim-öğretim faaliyetine devam etmektedir. Üniversitemiz, eğitim öğretim, bilimsel araştırma-geliştirme faaliyetlerinin yanı sıra bulunduğumuz yörenin sosyal, ekonomik ve kültürel açıdan kalkınmasına katkı sağlamayı amaçlamaktadır.

Üniversitemizin gelişme kronolojisi şöyledir:

Tablo 1 Kuruluş Tablosu

Fakülteler	Kuruluş Tarihi
Ziraat Fakültesi	2006
İlahiyat Fakültesi	2008
Mühendislik Bilimleri Fakültesi	2008
Fen-Edebiyat Fakültesi	2010
Güzel Sanatlar Fakültesi	2011
Turizm Fakültesi	2013
İktisadi ve İdari Bilimler Fakültesi	2011
Sağlık Bilimleri Fakültesi	2019
Diş Hekimliği Fakültesi	2021
<b>Yüksekokullar</b>	
Beden Eğitimi ve Spor Yüksekokulu	2011
Uygulamalı Bilimler Yüksekokulu	2015
<b>Meslek Yüksekokulları</b>	
Iğdır Meslek Yüksekokulu	1995
Sağlık Hizmetleri Meslek Yüksekokulu,	2008
Tuzluca Meslek Yüksekokulu	2013
Teknik Bilimler Meslek Yüksekokulu	2013
<b>Enstitüler</b>	
Lisansüstü Eğitim Enstitüsü	2020

## B. Misyon ve Vizyon ve Temel Değerlerimiz

---

### *Misyonumuz*

---

Geçmişten bugüne bölgenin sahip olduğu kültürel zenginlikleri kullanan, temel değerlerinden ödün vermeden çağdaş sanat, bilim ve teknoloji alanında donanımlı, değişime ve gelişime açık birikimlerini toplum yararına kullanan bireyler yetiştiren ve mensubu olmaktan onur duyulan bir üniversite olmaktır.

### *Vizyonumuz*

---

Ülkemiz ve bölgenin gelişimine fikir, düşünce, teknoloji geliştirme ve uygulama açısından katkıda bulunmak, uluslararası bir üniversite olmanın temellerini atarak ileride cazip ve bölgesinde lider bir üniversite olmaktır.

### *Temel Değerlerimiz*

---

- ❖ Çağdaş bilim ve teknolojideki gelişmelere nitelikli eğitim-öğretim faaliyetleri ve araştırmalar ile katkıda bulunmak.
- ❖ Bilim ve teknolojideki gelişmeleri güncellikle takip ederek ülkenin yükseköğretimine, toplumsal yaşamına, yönetimine, kalkınma ve gelişme dinamiklerine, hizmet ve üretim süreçlerine yansıtma.
- ❖ İnsan refahı ve mutluluğu ile doğaya ve çevreye duyarlılık anlayışıyla, ülkenin hızlı ve sürdürülebilir kalkınma çabalarını güçlendirmek.
- ❖ Başta genç nesiller olmak üzere her yaştan insanımıza eğitim-öğretimi, meslek edindirmeyi ve çalışmalarında verimliliği artırmak için bilimsel ve mesleki gelişme olanaklarını mümkün olan en etkili biçimde sunmak.
- ❖ Nitelikli ve özgün bilgi üretimi ile dağıtımını ve bilginin kullanılabilirlik sürecinde mükemmeliyet için sürekli çaba göstermek.
- ❖ Araştırmacılar ve bilim insanlarına özgür ve verimli çalışma ortamı sunarak bilimin gelişimine güç katmak.
- ❖ Bilimde ve yükseköğretimde gelişmiş ülkelerin oluşturduğu uluslararası platformlarda en saygın konumlarda bulunmak.

### C. Yetki, Görev ve Sorumluluklarımız

Türkiye’de Yükseköğretim, T.C. Anayasası’nın 130. ve 131. maddelerinde ve 2547 sayılı Yükseköğretim Kanunu’nda düzenlenmiştir. Anayasa’ya göre; Yükseköğretim kurumlarının kuruluş ve organları ile işleyişleri ve bunların seçimleri, görev, yetki ve sorumlulukları; üniversiteler üzerinde devletin gözetim ve denetim hakkını kullanma usulleri; öğretim elemanlarının görevleri, unvanları, atama, yükselme ve emeklilikleri; öğretim elemanı yetiştirme; üniversitelerin ve öğretim elemanlarının kamu kuruluşları ve diğer kurumlar ile ilişkileri, öğretim düzeyleri ve süreleri; yükseköğretime giriş, devam ve alınacak harçlar; devletin yapacağı yardımlar ile ilgili ilkeler; disiplin ve ceza işleri, mali işler, özlük hakları, öğretim elemanlarının uyacakları koşullar; üniversitelerarası ihtiyaçlara göre öğretim elemanlarının görevlendirilmesi; öğrenimin ve öğretimin hürriyet ve teminat içinde ve çağdaş bilim ve teknoloji gereklerine göre yürütülmesi; Yükseköğretim Kuruluna ve üniversitelere devletin sağladığı mali kaynakların kullanılması; kanunla düzenlenir. Yasal yükümlülükler açısından bakıldığında üniversitemizin amaç ve ilkeleri 2547 sayılı Yüksek Öğretim Kanunu’nun 4.ve 5. maddelerinde açıkça belirtilmiştir. Üniversitemiz tarafından sunulan hizmetin nitelik ve niceliği de yine aynı kanunun 12’nci maddesinde tarif edilmiştir. İlgili madde gereğince; 2547 sayılı Yükseköğretim Kanunu’nda amaç ve ilkelere uygun olarak yükseköğretim kurumlarının görevleri;

- ❖ Çağdaş uygarlık ve eğitim-öğretim esaslarına dayanan bir düzen içinde, toplumun ihtiyaçları ve kalkınma planları ilke ve hedeflerine uygun ve ortaöğretime dayalı çeşitli düzeylerde eğitim-öğretim, bilimsel araştırma, yayın ve danışmanlık yapmak,
- ❖ Kendi ihtisas gücü ve maddi kaynaklarını rasyonel, verimli ve ekonomik şekilde kullanarak, milli eğitim politikası ve kalkınma planları ilke ve hedefleri ile Yükseköğretim Kurulu tarafından oluşturulan programlar doğrultusunda, ülkenin ihtiyacı olan dallarda ve sayıda insan gücü yetiştirmek,
- ❖ Türk toplumunun yaşam düzeyini yükseltici ve kamuoyunu aydınlatıcı bilim verilerini söz, yazı ve diğer araçlarla yaymak,
- ❖ Örgün, yaygın, sürekli ve açık eğitim yoluyla toplumun özellikle sanayileşme ve tarımın modernleşmesini ve eğitilmesini sağlamak,
- ❖ Ülkenin bilimsel, kültürel, sosyal ve ekonomik yönlerden ilerlemesi ve gelişmesi ile ilgili sorunlarını, diğer kuruluşlarla işbirliği yaparak, kamu kuruluşlarına önerilerde bulunmak suretiyle eğitim-öğretim ve araştırma konusu yapmak, sonuçlarını toplumun yararına sunmak ve kamu kuruluşlarınca istenecek inceleme ve araştırmaları sonuçlandırarak düşüncelerini ve önerilerini bildirmek,
- ❖ Eğitim-öğretim seferberliği içinde, örgün, yaygın, sürekli ve açık eğitim hizmetini üstlenen kurumlara katkıda bulunacak önlemler almak,

- ❖ Bölgelerinde tarım ve sanayinin gelişmesine ve ihtiyaçlarına uygun meslek elemanlarının yetişmesine ve bilgilerinin gelişmesine katkıda bulunmak, sanayi, tarım ve sağlık hizmetleri ile diğer hizmetlerde modernleşmeyi, üretimde artışı sağlayacak çalışma ve programlar yapmak, bunları uygulamak, bununla ilgili kurumlarla işbirliği yapmak ve çevre sorunlarına çözüm getirici önerilerde bulunmak,
- ❖ Eğitim teknolojilerini üretmek, geliştirmek, kullanmak, yaygınlaştırmak,
- ❖ Yükseköğretim faaliyetlerinin uygulamalı yapılmasına ait eğitim-öğretim esaslarını geliştirmek, döner sermaye işletmelerini kurmak, verimli çalıştırmak ve bu faaliyetlerin geliştirilmesine ilişkin gerekli düzenlemeleri yapmaktır.

#### **D. İdareye İlişkin Bilgiler**

---

2008 yılında kurulan üniversitemiz, yeterli bilgiye sahip, etik değerlere bağlı, toplumsal sorumluluk bilinci gelişmiş, akılcı, yaratıcı, üretken ve dünyadaki gelişmeleri izleyebilen, ulusal ve evrensel sorunları saptayarak çözüm üretebilen, Atatürk ilkelerine bağlı araştırmacı mezunlar yetiştirmek misyonuyla kurulmuş olan Iğdır Üniversitesi; görev ve sorumluluklarının bilincinde, yurtiçi ve yurt dışında bilgi üretme, yayma ve insanlığın sorunlarına çözümler bulma çabası içinde Iğdır'da Üniversite-Halk kaynaşmasını sağlamak üzere faaliyetler yapmaktadır. Iğdır Üniversitesi olarak bugün; 10.034 öğrencimiz, 423 akademik, 197 idari personel ve 188 sürekli işçi ile geleceğe güvenle bakmaya 12. yılımızda da devam ediyoruz.



## E. Fiziksel Yapı

Tablo 2 Açık ve Kapalı Alanlar

	Binanın Adı	Toplam Bina/Tesis Alanı (m <sup>2</sup> )	Toplam Arsa/ Arazi Alanı (m <sup>2</sup> )
<b>I. ŞEHİT BÜLENT YURTSEVEN YERLEŞKESİ (SUVEREN)</b>			
1	Rektörlük	15.687,80	2.906.791,18
2	Ziraat Fakültesi Binası	22.426,37	
3	Merkezi Derslik (Teknik Bilimler, Iğdır MYO)	8.082,00	
4	Merkezi Araştırma ve Uygulama Laboratuvarı	3.800,00	
5	Rektörlük Konutu	455,00	
6	Kapalı Spor Salonu	1.795,67	
7	Lojmanlar	20.024,16	
8	Hayvan Hastanesi	1.275,90	
9	Medikososyal Binası	13.302,62	
10	Atölye Binası	2.879	
11	Cami (İlahiyat Fakültesi Uygulama Alanı)	3.712,00	
TOPLAM		93.440,52	2.906.791,18
<b>II. KARAAĞAÇ YERLEŞKESİ (IĞDIR/MERKEZ)</b>			
1	Sağlık Hizmetleri Meslek Yüksekokulu Binası Merkezi Derslikler ve Konferans Salonu- Konukevi (Uygulama Oteli)	10.454,00	
TOPLAM		10.454,00	
<b>III. DİĞER YERLEŞKELER</b>			
1	Melekli Çiftliği (Tarımsal Uyg.Arş. Mrk.)		133.000,00
2	Tuzluca Tuz Terapi Uygulama Alanı		32.136,35
TOPLAM			165.136,35
<b>GENEL TOPLAM</b>		<b>103.894,52</b>	<b>3.071.927,53</b>

## A. Örgüt Yapısı

### TEŞKİLAT ŞEMASI

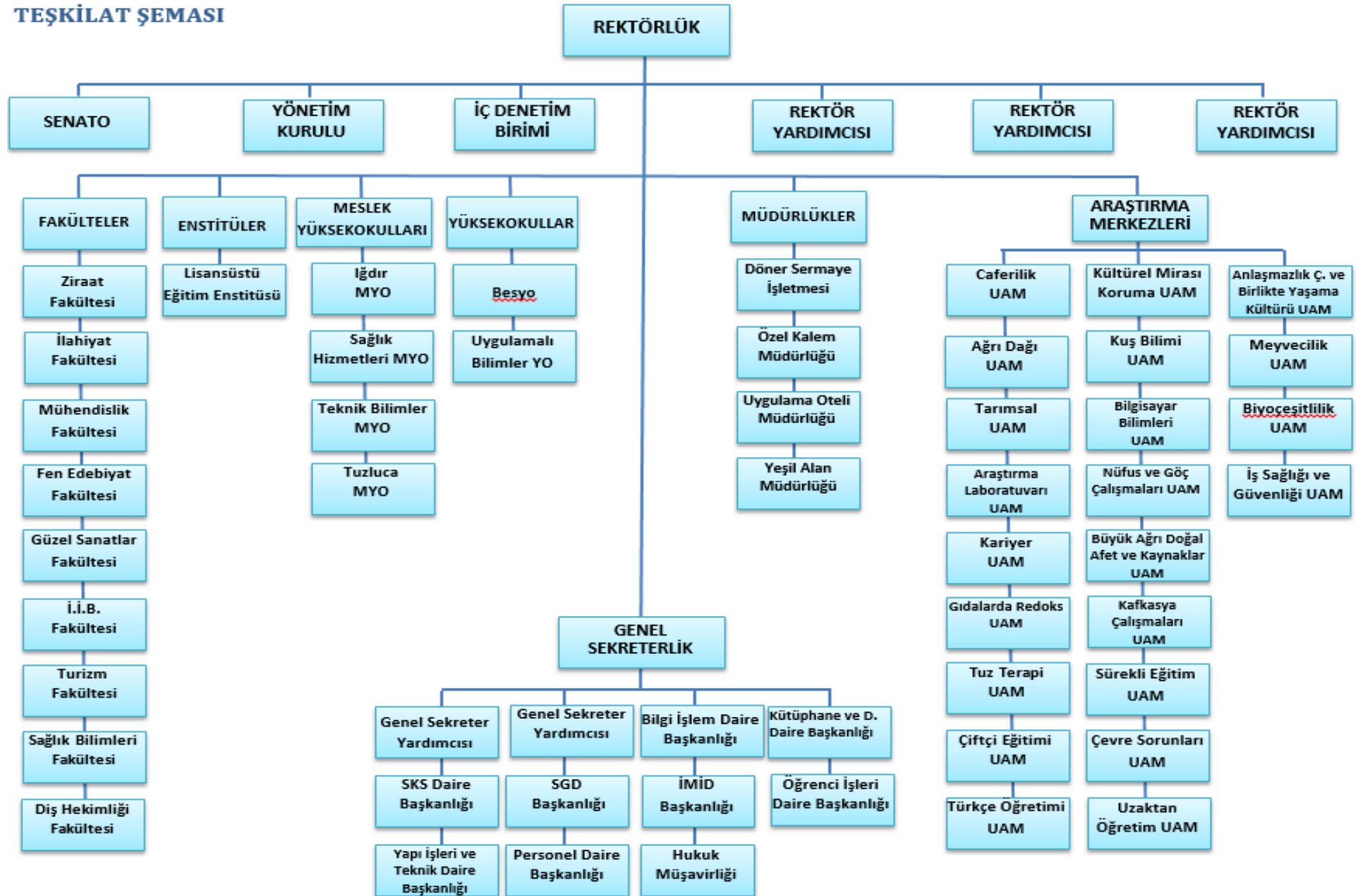

## B. Bilgi ve Teknolojik Kaynaklarımız

Üniversitemizde kullanılmakta olan bazı bilgi teknolojileri ve yazılımlar aşağıda sıralanmıştır:

- ❖ Öğrenci İşleri Otomasyonu
- ❖ Elektronik Belge Yönetim sistemi
- ❖ Personel Özlük İşleri Otomasyonu
- ❖ Kütüphane Otomasyonu (Yordam)
- ❖ Yemekhane Sistemi
- ❖ SGK Hizmet Takip Programı(HİTAP)
- ❖ Kurumsal E-posta Sistemi – E-posta yöneticisi
- ❖ Yöksis (Yükseköğretim Bilgi Sistemi)
- ❖ Bap Otomasyon Sistemi
- ❖ Uzaktan Eğitim Sistemi
- ❖ Bologna Otomasyonu
- ❖ Kaysis Veri Sistemi (Elektronik Kamu Bilgi Yönetim Sistemi)
- ❖ Numune Kabul Otomasyon sistemi ( BAP)
- ❖ Geçiş Kontrol Sistemi (BAP)
- ❖ VMware Sanallaştırma Yazılımı
- ❖ Sql Server -My Sql Veritabanı Sunucusu
- ❖ Telefon Santrali Yönetim Sistemi ve Sunucusu
- ❖ Elektronik Kamu Bilgi Yönetim Sistemi (KAYSİS)
- ❖ Kütüphaneler Arası İşbirliği Sistemi ( KİTS)
- ❖ Türkiye Belge Sağlama Sistemi (TÜBESS)
- ❖ Ulusal Toplu Katalog ( TO-KAT)

Üniversitemizin merkez ve karaağaç yerleşkelerine ait internet bağlantı hızları aşağıda grafik halinde gösterilmiştir.

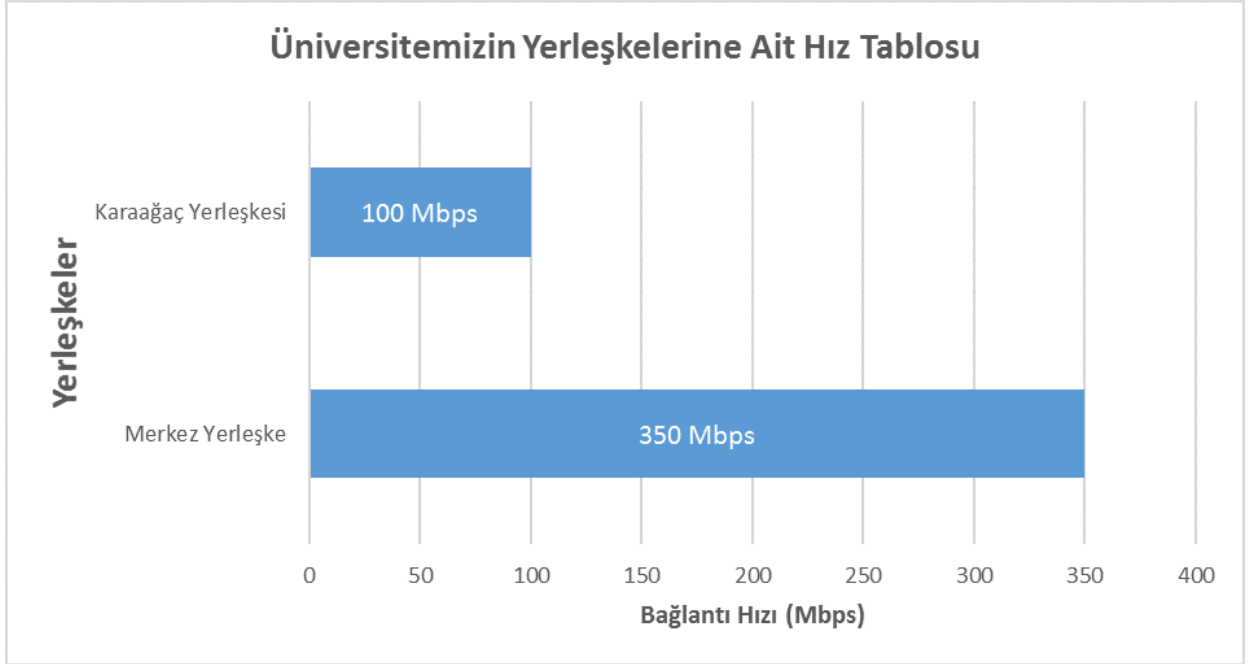

Şekil 1 İnternet Altyapısı

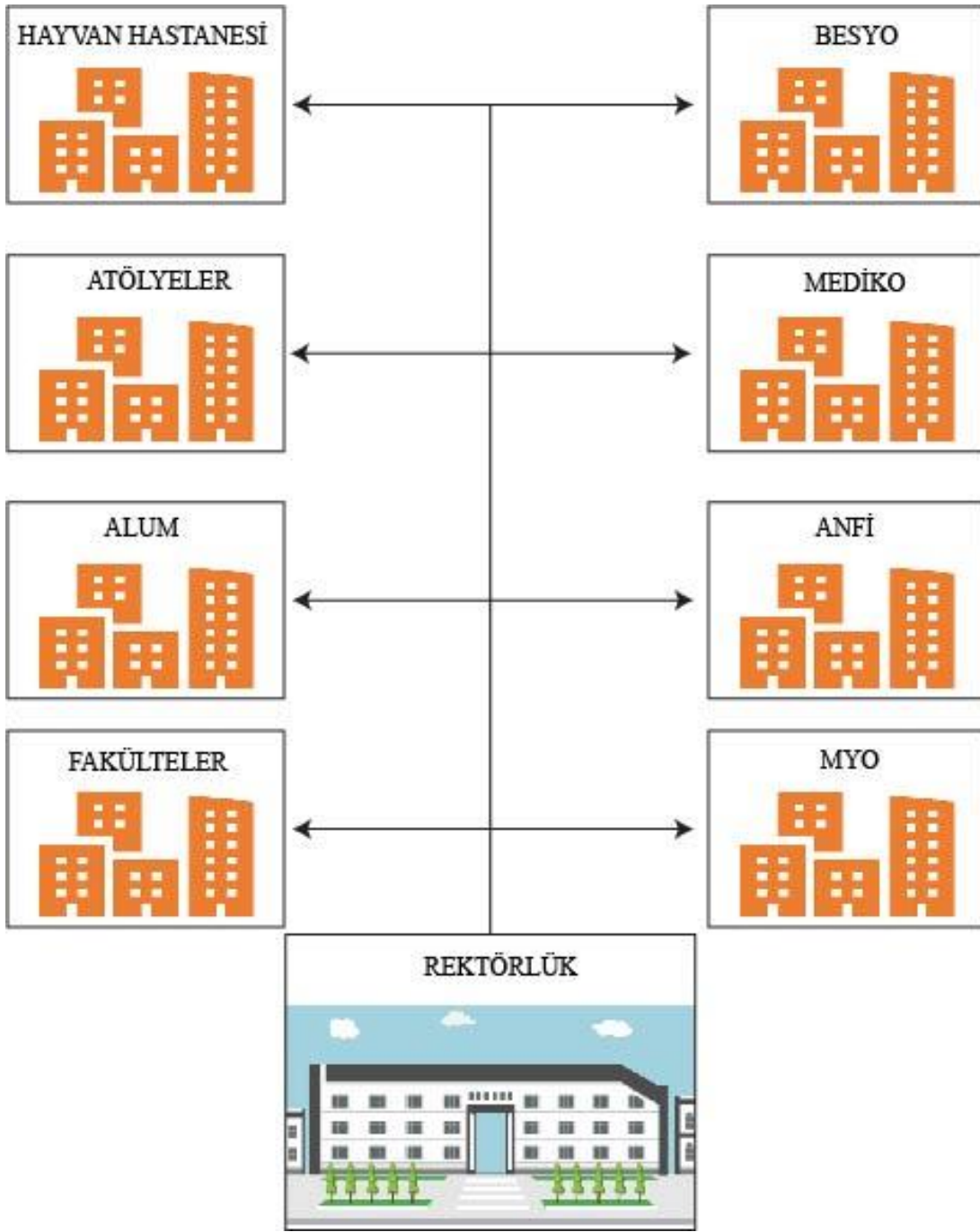

### C. Bilişim Kaynaklarımız

Tablo 3 Bilişim Kaynakları

Taşınır Adı	Eğitim Amaçlı ve İdari Amaçlı
Masa üstü Bilgisayar	502
Diz üstü Bilgisayar	290
Yazıcılar	326
Projeksiyon	42
Baskı makinesi	1
Fotokopi Makinesi	41
Telefon	745
Tablet	5
Fotoğraf Makinesi	17
Kameralar	21
Televizyonlar	74
Tarayıcılar	8
Müzik setleri	7
Güç Kaynak.	42
Harici Disk Switch Anahtar.	66
Server sistemleri (Fiziki)	3
Santral	1

## İ. İnsan Kaynakları

İnsan kaynakları kavramı kurumsal hedeflere ulaşmada örgütlerin kullanmak zorunda oldukları temel kaynaklardan biri olan beşeri kaynağı ifade eder. Bu kavram, örgütün bünyesinde bulunan en üst yöneticiden en alt düzeydeki iş görenlere kadar tüm çalışanları kapsadığı gibi, örgütün dışında bulunan ve potansiyel olarak yararlanılabilecek işgücünü de içermektedir.

İnsan kaynaklarının kurumlar için ayrı bir yeri ve önemi vardır. Çünkü diğer kaynakları etkili bir şekilde kullanabilmek insan kaynaklarından istifadeye bağlıdır. Günümüzde her alanda hızlı bir değişim yaşanmaktadır. Bu değişim örgütlerin tüm kaynaklarını en üst düzeyde verimli kullanmasını zorunlu hale getirmiştir. Bu bağlamda, bir örgütün temel kaynaklardan biri olan ve diğer kaynakların verimlilik düzeyini etkileme özelliği olan insan kaynağının etkili ve verimli kullanılmasını zorunluluk haline gelmiştir. Örgütsel amaçları gerçekleştirmek ve tüm kaynakları etkili kullanmak için nitelikli insan kaynağına duyulan ihtiyaç her geçen gün artmaktadır. Çünkü örgütler amaçlarına çalışanlarıyla ulaşabilir. Üniversitemiz akademik personelin unvanlarına göre dağılımı aşağıdaki tabloda sunulmuştur. Üniversitemizde toplam **423** akademik personel görev yapmaktadır.

Grafik 1 Akademik Personel Ünvan Dağılımı

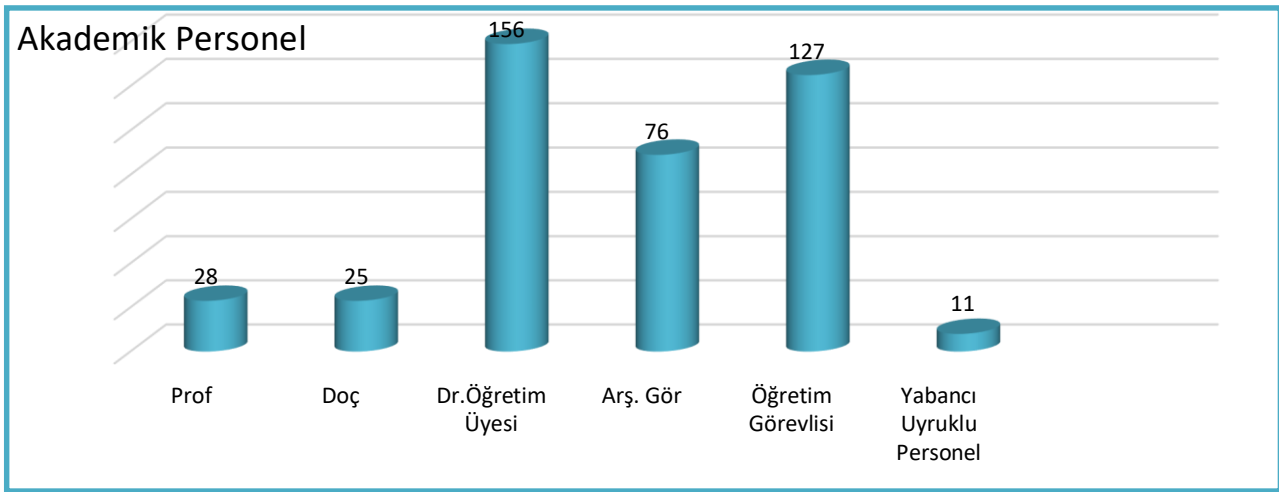

Grafik 2 Akademik Personelin Yaşlarına Göre Dağılımları

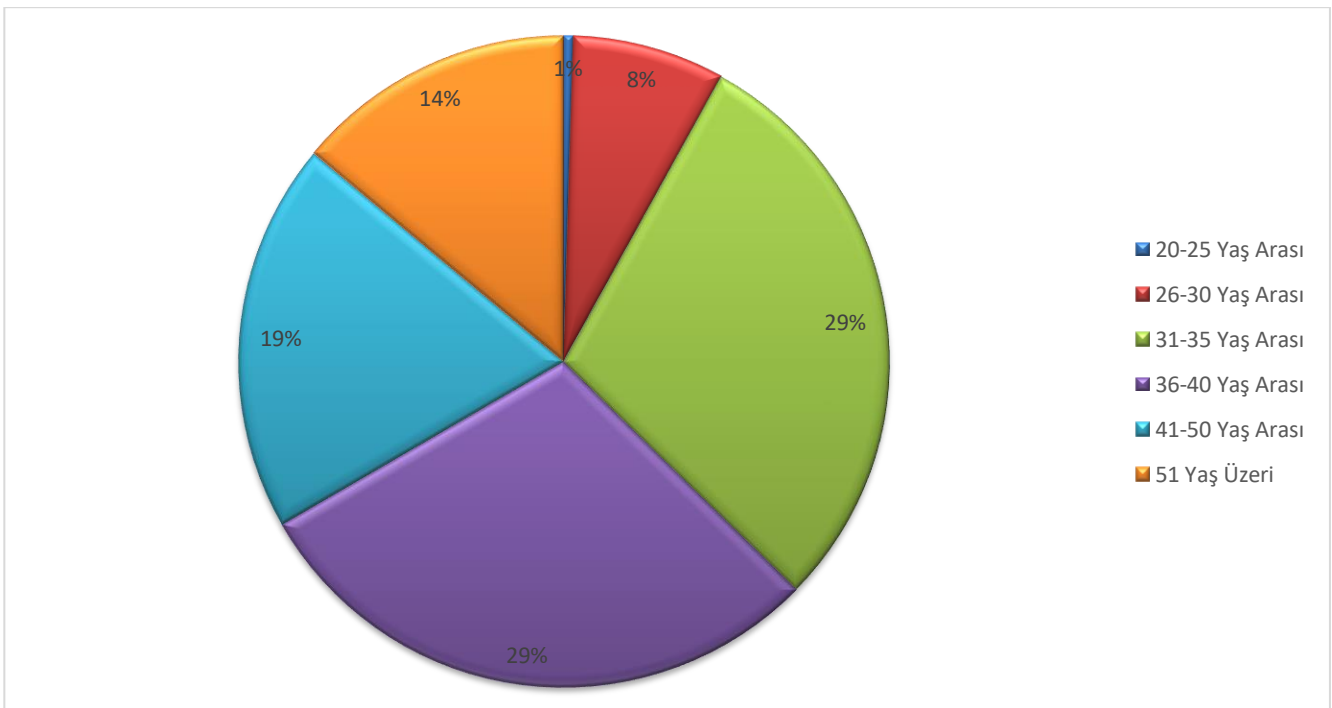

Tablo 4 İdari Personellerin Eğitim Durumlarının Birimlere Göre Dağılımı

HİZMET SINIFI	İLKÖĞRETİM	LİSE	ÖNLİSANS	LİSANS	YÜKSEK İSANS	TOPLAM
İDARI PERSONEL	1	9	23	139	25	197

Grafik 3 İdari Personelin Eğitim Durumu ve Birimlere Göre Dağılımları

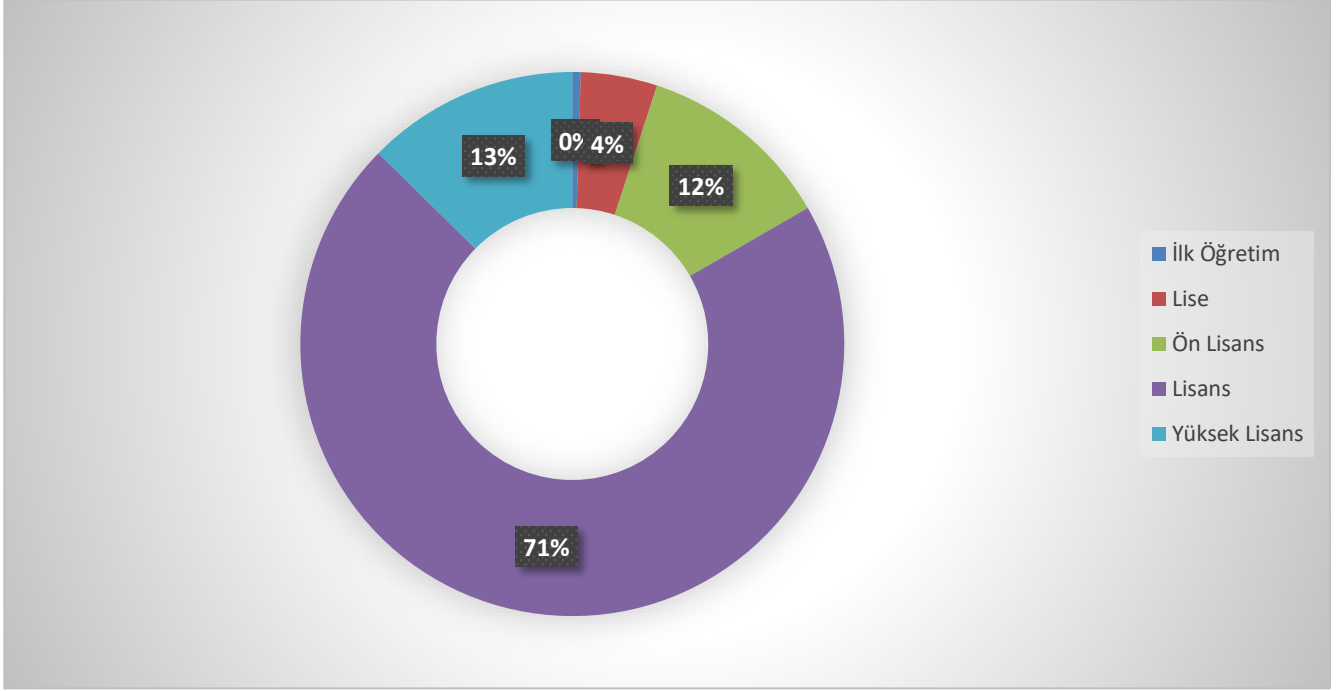

## J. Verilen Hizmetler

### A. Eğitim Hizmetleri

Eğitim bireyin yaşadığı toplum içinde değerini, yetenek, tutum ve değişik davranış biçimlerini geliştirdiği süreçlerin tümüdür. Eğitim, önceden saptanmış esaslara göre insanların davranışlarında belli gelişmeler sağlamaya yarayan planlı etkiler sürecidir.

İyi bir eğitim, hayat standardını yükseltir. Yükseköğretim, hayattaki çeşitli durumlar arasındaki gerçekleri, bağlantıları ve ilkeleri görmek ve anlamak becerisini kazandırır. İyi bir eğitim aynı zamanda kişide yeni ilgi alanlarının gelişmesine yardım ederek hayatı daha zevkli ve ilginç kılar.

Üniversitemiz; Öğrencilerini milli, ahlaki, insani, manevi ve kültürel değerlerini taşıyan, toplum yararını kişisel çıkarımın üstünde tutan, aile, ülke ve millet sevgisi ile dolu, Türkiye Cumhuriyeti Devletine karşı görev ve sorumluluklarını bilen ve bunları davranış haline getiren, hür ve bilimsel düşünce gücüne, geniş bir dünya görüşüne sahip, insan haklarına saygılı, beden, zihin, ruh, ahlak ve duygu bakımından dengeli ve sağlıklı şekilde gelişmiş bireyler olarak yetiştirme gayreti içindedir.

Verilen eğitimin temel amaçları ise İlgi ve yetenekleri yönünde yurt kalkınmasına ve ihtiyaçlarına cevap verecek, aynı zamanda kendi geçim ve mutluluğunu sağlayacak bir mesleğin bilgi, beceri, davranış ve genel kültürüne sahip vatandaşlar olarak yetiştirmek, Türk Devletinin ülkesi ve milletiyle bölünmez bir bütün olarak, refah ve mutluluğunu artırmak amacıyla; ekonomik, sosyal ve kültürel kalkınmasına katkıda bulunacak ve hızlandıracak programlar uygulayarak, çağdaş uygarlığın yapıcı, yaratıcı ve seçkin bir ortağı haline gelmesini sağlamak, Yükseköğretim kurumları olarak yüksek düzeyde bilimsel çalışma ve araştırma yapmak, bilgi ve teknoloji üretmek, bilim verilerini yaymak, ulusal alanda gelişme ve kalkınmaya destek olmak, yurt içi ve yurt dışı kurumlarla işbirliği yapmak suretiyle bilim dünyasının seçkin bir üyesi haline gelmek, evrensel ve çağdaş gelişmeye katkıda bulunmaktır.

Üniversitemizde 2021 yılı itibariyle 10.034 öğrenci bulunmaktadır.

**Tablo 5 Üniversitemiz 2020 Yılı İtibariyle Öğrenci Sayıları**

BİRİMLER	TOPLAM
Ziraat Fakültesi	172
İlahiyat Fakültesi	1416
Mühendislik Fakültesi	342
İktisadi ve İdari Bilimler Fakültesi	345
Fen Edebiyat Fakültesi	863
Turizm Fakültesi	92
Güzel Sanatlar Fakültesi	77
Sağlık Bilimleri Fakültesi	65
İğdır MYO	905
Beden Eğitimi ve Spor YO	644
Uygulamalı Bilimler YO	250
Tuzluca MYO	1090
Sağlık Hiz. MYO	1823
Teknik Bilimler MYO	537
Lisansüstü Eğitim Enstitüsü	1348
TÖMER	65
<b>GENEL TOPLAM</b>	<b>10.034</b>



Tablo 6 2019-2020 Öğretim Yılı Öğrenci Kontenjanları ve Doluluk Oranı Tablosu

FAKÜLTE	YGS KONTENJAN	YGS SONUCU YERLEŞTİRİLEN	BOŞ KALAN	DOLULUK ORANI (%)
Fakülteler/Yüksekokullar /Meslek Yüksekokullar	3090	2862	228	%92

## II. PERFORMANS BİLGİLERİ

### A- TEMEL POLİTİKALAR VE ÖNCELİKLER

İğdir Üniversitesinin temel faaliyet alanları olan eğitim-öğretim, araştırma ve topluma hizmet esnasında benimsediği politikalar şunlardır:

- ❖ Üniversite yönetiminde tüm unsurlarla katılımcılığı ve birlikte hareket etmeyi teşvik etmek,
- ❖ Günümüzün gereksinimleri ve geleceğe dair doğru öngörüler doğrultusunda önlisans, lisans ve yüksek lisans düzeylerinde eğitim-öğretim programları açmak ve bunları sürekli güncelleştirmek,
- ❖ Araştırmaya dayalı öğrenmeyi gözetilen eğitim-öğretim yöntemleri uygulamak,
- ❖ Eğitim ve öğretimde özellikle Avrupa Birliği yükseköğretim platformu başta olmak üzere uluslararası yükseköğretim platformunda etkili, dinamik ve geniş katılımı saygın bir yer almak,
- ❖ Bilim, teknik ve teknolojiye çağdaş gelişmeler ve Avrupa Birliği araştırma platformu gibi alanlarda görülen geleceğe yönelik eğilimler ile ülkenin ve toplumun gelişme kalkınma bakımından öncelikli gereksinimlerini dikkate alarak bilimsel araştırma ve geliştirme projeleri oluşturmak,
- ❖ Bilimsel araştırmalara kurumiçi ve kurum dışı, ulusal ve uluslararası bağlamlarda mümkün olan en fazla kaynağı ayırarak destek olmak,
- ❖ Bilimsel araştırma faaliyetlerinde üniversite-iş dünyası-resmi ve gayri resmi kuruluşlarla işbirliğine önem vermek,
- ❖ Teknoloji geliştirme bölgesi oluşturmak, mevcut teknoloji geliştirme merkezini bu bölge

ile bütünleştirerek ulusal üretime bilimsel ve teknolojik yenilikler ve geliştirmelerle ivme kazandırmak,

- ❖ Öğrencinin sosyal-kültürel-sanatsal ve sportif gelişim gereksinimlerini karşılayacak olanaklar ortaya çıkarmak,
- ❖ Örgün ve yaygın eğitimde diploma programları yanı sıra sürekli eğitim, uzaktan eğitim gibi yollarla topluma ve çeşitli kuruluşlara sertifika programları sunmak, ayrıca topluma dönük konferans, seminer, çalıştay ve benzeri aktiviteler düzenleyerek etkili bir toplum-üniversite ilişkisi oluşturmak; başta mezunları olmak üzere etkileşim ve işbirliği içinde olduğu tüm paydaşları ile ilişkilerini mümkün olan en etkili ve verimli düzeye çıkarmak; çalışanlarının gelişimini sağlamak ve çalışma yaşamında standartları arttırmak.

## B- Amaç ve Hedefler

---

### Amaçlar

- Eğitim-öğretimin kalitesini arttırmak
- Araştırma-geliştirme ve bilimsel yayın faaliyetlerini nitelik ve nicelik yönünden geliştirmek
- Katılımcı yönetim ile organizasyon yapısı ve kurum kültürünü geliştirmek
- Kurumun fiziki ve teknolojik altyapısını geliştirmek
- Toplumsal katkıyı arttırmak ve paydaşlar ile iletişimi güçlendirmek

### Hedefler

#### AMAÇ 1: Eğitim Öğretim Kalitesini Arttırmak

- 1.1. Üniversitemizi tercih eden öğrenci sayısını her yıl %10 oranında arttırmak
- 1.2. Nitelikli öğrenci sayısını her yıl en az % 5 oranında arttırmak
- 1.3. Eğitim-öğretim programlarını geliştirmek ve çeşitlendirmek
- 1.4. Öğrencilerin uluslararası deneyimlerini güçlendirmek
- 1.5. Eğiticilerin eğitimi programını güçlendirmek

#### AMAÇ 2: Araştırma-geliştirme ve bilimsel yayın faaliyetlerini nitelik ve nicelik yönünden geliştirmek

- 2.1. Araştırma kaynakları oluşturmak ve destek sistemi kurmak
- 2.2. Öğretim elemanlarının ulusal ve uluslararası bilimsel yayın ve etkinlik sayısını arttırmak
- 2.3. Laboratuvar ve araştırma merkezlerinin fiziki, beşeri ve teknolojik altyapılarını %10 oranında güçlendirmek
- 2.4. Yenilikçi faaliyetleri desteklemek ve girişimciliği teşvik etmek

#### AMAÇ 3: Katılımcı yönetim ile organizasyon yapısı ve kurum kültürünü geliştirmek

- 3.1. Üniversitenin dış çevredeki imajını kaliteli farklılıklar yaratarak güçlendirmek ve tanınırlığını arttırmak
- 3.2. Personelin motivasyonunu, verimliliğini ve kuruma bağlılığını iyileştirmek
- 3.3. Personel Yönetim Sistemini güçlendirmek

- 3.4. Kalite Güvence Sistemini oluşturmak

**AMAÇ 4: Kurumun fiziki ve teknolojik altyapısını geliştirmek**

- 4.1. Eğitim ve öğretim için gerekli fiziki altyapıyı her yıl %10 oranında arttırmak
- 4.2. Kampüs yaşam alanlarını her yıl %10 oranında geliştirmek
- 4.3. Kütüphane hizmetlerini yaygınlaştırmak, geliştirmek ve mevcut yapısını %10 oranında arttırmak
- 4.4. Üniversitenin bilişim alt yapısını geliştirmek

**AMAÇ 5: Toplumsal katkıyı arttırmak ve paydaşlar ile iletişimi güçlendirmek**

- 5.1. Üniversite-Sivil Toplum Kuruluşları ilişkisini geliştirmek
- 5.2. Üniversite-Sanayi işbirliğini geliştirmek
- 5.3. Mezun Takip Sistemini geliştirmek
- 5.4. Bölge halkı ile ilişkileri güçlendirmek

<b>ALT PROGRAM HEDEFLERİ VE STRATEJİK PLAN İLİŞKİSİ</b>			
<b>Kurum: İĞDIR ÜNİVERSİTESİ</b>			
<b>Yıl: 2021</b>			
<b>PROGRAM ADI</b>	<b>ALT PROGRAM ADI</b>	<b>ALT PROGRAM HEDEFLERİ</b>	<b>İLİŞKİLİ OLDUĞU STRATEJİK AMAÇ</b>
ARAŞTIRMA, GELİŞTİRME VE YENİLİK	ARAŞTIRMA ALTYAPILARI	Ülkemizin bilgi birikiminin artırılmasına ve teknolojik gelişimine katkıda bulunmak üzere yükseköğretim kurumlarında araştırma altyapılarının kurulması ve kapasitelerinin güçlendirilmesi	Araştırma-geliştirme ve bilimsel yayın faaliyetlerini nitelik ve nicelik yönünden geliştirmek
	YÜKSEKÖĞRETİMDE BİLİMSEL ARAŞTIRMA VE GELİŞTİRME	Yükseköğretim kurumlarında inovasyon amaçlı bilimsel çalışmaların artırılması	Araştırma-geliştirme ve bilimsel yayın faaliyetlerini nitelik ve nicelik yönünden geliştirmek
HAYAT BOYU ÖĞRENME	YÜKSEKÖĞRETİM KURUMLARI SÜREKLİ EĞİTİM FAALİYETLERİ	Toplumun tüm kesimlerine ihtiyaç duyduğu alanlarda eğitimler verilmesi, kamu kurum ve kuruluşları, özel sektör ve uluslararası kuruluşlarla işbirliğinin gelişmesine katkıda bulunulması	Eğitim Öğretim Kalitesini Arttırmak Katılımcı yönetim ile organizasyon yapısı ve kurum kültürünü geliştirmek Toplumsal katkıyı arttırmak ve paydaşlar ile iletişimi güçlendirmek
YÜKSEKÖĞRETİM	ÖĞRETİM ELEMANLARINA SAĞLANAN BURS VE DESTEKLER	Alanında yetkin, araştırmacı, bilgi üreten ve aktaran akademisyenler yetiştirilmesi	Eğitim Öğretim Kalitesini Arttırmak Katılımcı yönetim ile organizasyon yapısı ve kurum kültürünü geliştirmek Kurumun fiziki ve teknolojik altyapısını geliştirmek
	ÖN LİSANS EĞİTİMİ, LİSANS EĞİTİMİ VE LİSANSÜSTÜ EĞİTİM	Mesleki yeterlilik sahibi ve gelişime açık mezunlar yetiştirilmesi	Eğitim Öğretim Kalitesini Arttırmak Katılımcı yönetim ile organizasyon yapısı ve kurum kültürünü geliştirmek
	YÜKSEKÖĞRETİMDE ÖĞRENCİ YAŞAMI	Yükseköğretim öğrencilerine sunulan beslenme ve barınma hizmetlerinin kalitesinin artırılması; öğrencilerin kişisel ve sosyal gelişimi desteklenerek yaşam kalitesinin yükseltilmesi	Eğitim Öğretim Kalitesini Arttırmak

**İĞDIR ÜNİVERSİTESİ PERFORMANS BİLGİSİ**

**Bütçe Yılı:** 2021  
**Program Adı:** ARAŞTIRMA, GELİŞTİRME VE YENİLİK

**Alt Program Adı:** YÜKSEKÖĞRETİMDE BİLİMSEL ARAŞTIRMA VE GELİŞTİRME  
**Gereke ve Açıklamalar**

Üniversitemiz; bilimsel araştırma ve geliştirme faaliyetlerinin yaratıcı ve yenilikçi bir ortağı olmayı sağlamak amacıyla bilgi ve teknoloji üretilmesine katkı sunmayı, bilim verilerini yaymayı, ulusal alanda gelişme ve kalkınmaya destek olmayı, ulusal ve uluslararası kurumlarla işbirliği yapmak suretiyle bilim dünyasının seçkin bir üyesi haline gelmeyi, evrensel ve çağdaş gelişmeye katkıda bulunmayı temel prensipleri arasında kabul ederek stratejik amaç ve hedeflerine ulaşması yönünde faaliyetlerini sürdürmeyi amaçlamaktadır.

**Alt Program Hedefi:**

Yükseköğretim kurumlarında inovasyon amaçlı bilimsel çalışmaların artırılması

**Performans Göstergeleri**

Performans Göstergesi	Ölçü Birimi	2019	2020 Planlanan	2020 YS Gerç. Tahmini	2021 Hedef	2022 Tahmin	2023 Tahmin
1- Ar-ge sonucu ortaya çıkan ürünlere ilişkin alınan patent sayısı	Sayı	5	5	6	7	8	9

**Göstergeye İlişkin Açıklama:** Üniversitemiz patent sayısının artırılması amaç ve hedefler arasında yer almaktadır.

**Hesaplama Yöntemi:** Arge projeleri sayısının patent sayısına bölümü ile hesaplanmaktadır.

**Verinin Kaynağı:** Rektörlük Özel Kalem, Bilimsel Araştırma Projeleri Koordinatörlüğü, ilgili proje başvurusu yapan birimler

**Sorumlu İdare:**

Performans Göstergesi	Ölçü Birimi	2019	2020 Planlanan	2020 YS Gerç. Tahmini	2021 Hedef	2022 Tahmin	2023 Tahmin
2- Araştırma merkezlerinin sanayi ile yaptığı proje sayısı	Sayı	3	3	3	3	5	10

**Göstergeye İlişkin Açıklama:** Araştırma merkezleri ve sanayi ile yapılan proje sayısının artırılması ve girdi ve çıktı ilişkisinin kurulması.

**Hesaplama Yöntemi:** proje sayısının diğer yapılan sanayi protokollerine oranlanmasıyla hesaplanmıştır.

**Verinin Kaynağı:** Rektörlük Özel Kalem, Bilimsel Araştırma Projeleri Koordinatörlüğü, ilgili proje başvurusu yapan birimlere ait protokoller

**Sorumlu İdare:**

Performans Göstergesi	Ölçü Birimi	2019	2020 Planlanan	2020 YS Gerç. Tahmini	2021 Hedef	2022 Tahmin	2023 Tahmin
3- BAP kapsamında desteklenen araştırma projeleri sayısı	Sayı	33	40	40	50	60	70

**Göstergeye İlişkin Açıklama:** Bilimsel araştırma alt yapısının güçlendirilmesine yönelik teşvik edici projelerin sayısının artırılması hedeflenmektedir.

**Hesaplama Yöntemi:** Toplam proje bütçesi kapsamında başvurusu kabul edilen proje sayısıdır.

**Verinin Kaynağı:** Bilimsel Araştırma Projeleri Koordinatörlüğü

**Sorumlu İdare:**

Performans Göstergesi	Ölçü Birimi	2019	2020 Planlanan	2020 YS Gerç. Tahmini	2021 Hedef	2022 Tahmin	2023 Tahmin
4- Öğretim elemanı başına düşen ar-ge proje sayısı	Sayı	0,1	0,1	0,14	0,12	0,12	0,12

**Göstergeye İlişkin Açıklama:** Öğretim elemanı başına düşen proje sayısının artırılması hedeflenmektedir.

**Hesaplama Yöntemi:** Ar-ge proje sayısının toplam öğretim elemanı sayısına bölümü ile hesaplanmaktadır.

**Verinin Kaynağı:** Özel Kalem Rektörlük-(Bap-Araştırma Merkezleri)

**Sorumlu İdare:**

#### Alt Program Kapsamında Yürütülecek Faaliyet Maliyetleri

Faaliyetler	2020 Bütçe	2020 Harcama Haziran	2021 Bütçe	2022 Tahmin	2023 Tahmin
<b>Yükseköğretim Kurumlarının Bilimsel Araştırma Projeleri</b>	<b>282.000</b>	<b>286.505</b>	<b>310.000</b>	<b>330.000</b>	<b>350.000</b>
Bütçe İçi	282.000	286.505	310.000	330.000	350.000
Bütçe Dışı	0	0	0	0	0
<b>T O P L A M</b>	<b>282.000</b>	<b>286.505</b>	<b>310.000</b>	<b>330.000</b>	<b>350.000</b>
Bütçe İçi	282.000	286.505	310.000	330.000	350.000
Bütçe Dışı	0	0	0	0	0

#### Faaliyetlere İlişkin Açıklamalar:

##### Yükseköğretim Kurumları Temel Araştırma Hizmetleri

2547 sayılı Kanun'un 4'ncü maddesi kapsamında, Üniversitemizde sağlık, sosyal, fen ve mühendislik alanlarında temel araştırma hizmetinin yürütülmesi ve geliştirilmesi amaçlanmaktadır.

##### Yükseköğretim Kurumlarının Bilimsel Araştırma Projeleri

2547 sayılı Yükseköğretim Kanunu'nun 4684 sayılı Kanunla değişik 58'inci maddesi ve Yükseköğretim Kurumları Bilimsel Araştırma Projeleri Hakkında Yönetmelik uyarınca, üniversitenin bilimsel araştırma proje tekliflerinin değerlendirilmesi, kabulü ve desteklenmesi ile bunlara ilişkin hizmetlerin yürütülmesi, izlenmesi ve sonuçlandırılması amacıyla kurumumuz bünyesinde bir koordinatörlük kurulmuştur.

**Alt Program Adı:** ARAŞTIRMA ALTYAPILARI

**Gerekçe ve Açıklamalar**

Üniversitemiz araştırma altyapılarının geliştirilmesi ve güçlendirilmesi adına alanında yetkin insan kaynağı, makine ve teçhizat ihtiyacının karşılanması ve fiziki imkânlarının geliştirilmesi ile altyapının güçlendirilmesine yönelik çalışmalarını yürütmektedir.

**Alt Program Hedefi:**

Ülkemizin bilgi birikiminin artırılmasına ve teknolojik gelişimine katkıda bulunmak üzere yükseköğretim kurumlarında araştırma altyapılarının kurulması ve kapasitelerinin güçlendirilmesi

**Performans Göstergeleri**

Performans Göstergesi	Ölçü Birimi	2019	2020 Planlanan	2020 YS Gerç. Tahmini	2021 Hedef	2022 Tahmin	2023 Tahmin
1- Araştırma altyapısı projesi tamamlanma oranı	Oran	40	0,4	70	80	85	90

**Göstergeye İlişkin Açıklama:** araştırma altyapısı projelerinin tamamlanma hedefine ulaşılması hedeflenmektedir.

**Hesaplama Yöntemi:** Projenin süresi ile yıl içinde projenin devam edilebilirliğinin birbirine bölümü ile ortaya çıkan orandır.

**Verinin Kaynağı:** Rektörlük Özel Kalem, Bilimsel Araştırma Projeleri Koordinatörlüğü, ilgili proje başvurusu yapan birimler

**Sorumlu İdare:**

**Alt Program Kapsamında Yürütülecek Faaliyet Maliyetleri**

Faaliyetler	2020 Bütçe	2020 Harcama Haziran	2021 Bütçe	2022 Tahmin	2023 Tahmin
<b>Yükseköğretim Kurumları Araştırma Altyapısı Kurulması ve Geliştirilmesi</b>	0	0	0	0	0
Bütçe İçi	0	0	0	0	0
Bütçe Dışı	0	0	0	0	0
<b>T O P L A M</b>	<b>0</b>	<b>0</b>	<b>0</b>	<b>0</b>	<b>0</b>
Bütçe İçi	0	0	0	0	0
Bütçe Dışı	0	0	0	0	0

**Faaliyetlere İlişkin Açıklamalar:**

**Yükseköğretim Kurumları Araştırma Altyapısı Kurulması ve Geliştirilmesi**

2547 sayılı Kanun'un 4'ncü maddesine istinaden, Üniversitemizde araştırma geliştirme faaliyetlerinin ülkemizin belirlediği kalkınma politikalarına uyum sağlamak amacıyla üretim ve hizmetlerin sağlıklı bir şekilde yürütülmesine olanak veren uygulama ve araştırma merkezleri kurulmuştur.

## İĞDIR ÜNİVERSİTESİ PERFORMANS BİLGİSİ

**Bütçe Yılı:** 2021  
**Program Adı:** ARAŞTIRMA, GELİŞTİRME VE YENİLİK

**Alt Program Adı:** YÜKSEKÖĞRETİMDE BİLİMSEL ARAŞTIRMA VE GELİŞTİRME  
**Gerekçe ve Açıklamalar**

Üniversitemiz; bilimsel araştırma ve geliştirme faaliyetlerinin yaratıcı ve yenilikçi bir ortağı olmayı sağlamak amacıyla bilgi ve teknoloji üretilmesine katkı sunmayı, bilim verilerini yaymayı, ulusal alanda gelişme ve kalkınmaya destek olmayı, ulusal ve uluslararası kurumlarla işbirliği yapmak suretiyle bilim dünyasının seçkin bir üyesi haline gelmeyi, evrensel ve çağdaş gelişmeye katkıda bulunmayı temel prensipleri arasında kabul ederek stratejik amaç ve hedeflerine ulaşması yönünde faaliyetlerini sürdürmeyi amaçlamaktadır.

**Alt Program Hedefi:**

Yükseköğretim kurumlarında inovasyon amaçlı bilimsel çalışmaların artırılması

**Performans Göstergeleri**

Performans Göstergesi	Ölçü Birimi	2019	2020 Planlanan	2020 YS Gerç. Tahmini	2021 Hedef	2022 Tahmin	2023 Tahmin
1- Ar-ge sonucu ortaya çıkan ürünlere ilişkin alınan patent sayısı	Sayı	5	5	6	7	8	9

**Göstergeye İlişkin Açıklama:** Üniversitemiz patent sayısının artırılması amaç ve hedefler arasında yer almaktadır.

**Hesaplama Yöntemi:** Arge projeleri sayısının patent sayısına bölümü ile hesaplanmaktadır.

**Verinin Kaynağı:** Rektörlük Özel Kalem, Bilimsel Araştırma Projeleri Koordinatörlüğü, ilgili proje başvurusu yapan birimler

**Sorumlu İdare:**

Performans Göstergesi	Ölçü Birimi	2019	2020 Planlanan	2020 YS Gerç. Tahmini	2021 Hedef	2022 Tahmin	2023 Tahmin
2- Araştırma merkezlerinin sanayi ile yaptığı proje sayısı	Sayı	3	3	3	3	5	10

**Göstergeye İlişkin Açıklama:** Araştırma merkezleri ve sanayi ile yapılan proje sayısının artırılması ve girdi ve çıktı ilişkisinin kurulması.

**Hesaplama Yöntemi:** proje sayısının diğer yapılan sanayi protokollerine oranlanmasıyla hesaplanmıştır.

**Verinin Kaynağı:** Rektörlük Özel Kalem, Bilimsel Araştırma Projeleri Koordinatörlüğü, ilgili proje başvurusu yapan birimlere ait protokoller

**Sorumlu İdare:**

Performans Göstergesi	Ölçü Birimi	2019	2020 Planlanan	2020 YS Gerç. Tahmini	2021 Hedef	2022 Tahmin	2023 Tahmin
3- BAP kapsamında desteklenen araştırma projeleri sayısı	Sayı	33	40	40	50	60	70

**Göstergeye İlişkin Açıklama:** Bilimsel araştırma alt yapısının güçlendirilmesine yönelik teşvik edici projelerin sayısının artırılması hedeflenmektedir.

**Hesaplama Yöntemi:** Toplam proje bütçesi kapsamında başvurusu kabul edilen proje sayısıdır.

**Verinin Kaynağı:** Bilimsel Araştırma Projeleri Koordinatörlüğü

**Sorumlu İdare:**



Performans Göstergesi	Ölçü Birimi	2019	2020 Planlanan	2020 YS Gerç. Tahmini	2021 Hedef	2022 Tahmin	2023 Tahmin
4- Öğretim elemanı başına düşen ar-ge proje sayısı	Sayı	0,1	0,1	0,14	0,12	0,12	0,12

**Göstergeye İlişkin Açıklama:** Öğretim elemanı başına düşen proje sayısının artırılması hedeflenmektedir.

**Hesaplama Yöntemi:** Ar-ge proje sayısının toplam öğretim elemanı sayısına bölümü ile hesaplanmaktadır.

**Verinin Kaynağı:** Özel Kalem Rektörlük-(Bap-Araştırma Merkezleri)

#### Alt Program Kapsamında Yürütülecek Faaliyet Maliyetleri

Faaliyetler	2020 Bütçe	2020 Harcama Haziran	2021 Bütçe	2022 Tahmin	2023 Tahmin
<b>Yükseköğretim Kurumlarının Bilimsel Araştırma Projeleri</b>	<b>282.000</b>	<b>286.505</b>	<b>310.000</b>	<b>330.000</b>	<b>350.000</b>
Bütçe İçi	282.000	286.505	310.000	330.000	350.000
Bütçe Dışı	0	0	0	0	0
<b>T O P L A M</b>	<b>282.000</b>	<b>286.505</b>	<b>310.000</b>	<b>330.000</b>	<b>350.000</b>
Bütçe İçi	282.000	286.505	310.000	330.000	350.000
Bütçe Dışı	0	0	0	0	0

#### Faaliyetlere İlişkin Açıklamalar:

##### Yükseköğretim Kurumları Temel Araştırma Hizmetleri

2547 sayılı Kanun'un 4'ncü maddesi kapsamında, Üniversitemizde sağlık, sosyal, fen ve mühendislik alanlarında temel araştırma hizmetinin yürütülmesi ve geliştirilmesi amaçlanmaktadır.

##### Yükseköğretim Kurumlarının Bilimsel Araştırma Projeleri

2547 sayılı Yükseköğretim Kanunu'nun 4684 sayılı Kanunla değişik 58'inci maddesi ve Yükseköğretim Kurumları Bilimsel Araştırma Projeleri Hakkında Yönetmelik uyarınca, üniversitenin bilimsel araştırma proje tekliflerinin değerlendirilmesi, kabulü ve desteklenmesi ile bunlara ilişkin hizmetlerin yürütülmesi, izlenmesi ve sonuçlandırılması amacıyla kurumumuz bünyesinde bir koordinatörlük kurulmuştur.

**Alt Program Adı:** ARAŞTIRMA ALTYAPILARI

#### Gereke ve Açıklamalar

Üniversitemiz araştırma altyapılarının geliştirilmesi ve güçlendirmesi adına alanında yetkin insan kaynağı, makine ve teçhizat ihtiyacının karşılanması ve fiziki imkânlarının geliştirilmesi ile altyapının güçlendirilmesine yönelik çalışmalarını yürütmektedir.

#### Alt Program Hedefi:

Ülkemizin bilgi birikiminin artırılmasına ve teknolojik gelişimine katkıda bulunmak üzere yükseköğretim kurumlarında araştırma altyapılarının kurulması ve kapasitelerinin güçlendirilmesi

#### Performans Göstergeleri

Performans Göstergesi	Ölçü Birimi	2019	2020 Planlanan	2020 YS Gerç. Tahmini	2021 Hedef	2022 Tahmin	2023 Tahmin
1- Araştırma altyapısı projesi tamamlanma oranı	Oran	40	0,4	70	80	85	90

**Göstergeye İlişkin Açıklama:** araştırma altyapısı projelerinin tamamlanma hedefine ulaşılması hedeflenmektedir.

**Hesaplama Yöntemi:** Projenin süresi ile yıl içinde projenin devam edilebilirliğinin birbirine bölümü ile ortaya çıkan orandır.

**Verinin Kaynağı:** Rektörlük Özel Kalem, Bilimsel Araştırma Projeleri Koordinatörlüğü, ilgili proje başvurusu yapan birimler

**Sorumlu İdare:**

**Alt Program Kapsamında Yürütülecek Faaliyet Maliyetleri**

Faaliyetler	2020 Bütçe	2020 Harcama Haziran	2021 Bütçe	2022 Tahmin	2023 Tahmin
<b>Yükseköğretim Kurumları Araştırma Altyapısı Kurulması ve Geliştirilmesi</b>	0	0	0	0	0
Bütçe İçi	0	0	0	0	0
Bütçe Dışı	0	0	0	0	0
<b>T O P L A M</b>	<b>0</b>	<b>0</b>	<b>0</b>	<b>0</b>	<b>0</b>
Bütçe İçi	0	0	0	0	0
Bütçe Dışı	0	0	0	0	0

**Faaliyetlere İlişkin Açıklamalar:****Yükseköğretim Kurumları Araştırma Altyapısı Kurulması ve Geliştirilmesi**

2547 sayılı Kanun'un 4'ncü maddesine istinaden, Üniversitemizde araştırma geliştirme faaliyetlerinin ülkemizin belirlediği kalkınma politikalarına uyum sağlamak amacıyla üretim ve hizmetlerin sağlıklı bir şekilde yürütülmesine olanak veren uygulama ve araştırma merkezleri kurulmuştur.

**İĞDIR ÜNİVERSİTESİ PERFORMANS BİLGİSİ**

**Bütçe Yılı:** 2021  
**Program Adı:** HAYAT BOYU ÖĞRENME

**Alt Program Adı:** YÜKSEKÖĞRETİM KURUMLARI SÜREKLİ EĞİTİM FAALİYETLERİ  
**Gereke ve Açıklamalar**

Topluma ve çeşitli kuruluşlara sertifika programları sunmak, topluma dönük konferans, seminer, çalıştay ve benzeri aktiviteler düzenleyerek etkili bir toplum-üniversite ilişkisi oluşturmak, başta mezunları olmak üzere etkileşim ve işbirliği içinde olduğu tüm paydaşları ile ilişkilerini mümkün olan en etkili ve verimli düzeye çıkarmaktır.

**Alt Program Hedefi:**

Toplumun tüm kesimlerine ihtiyaç duyduğu alanlarda eğitimler verilmesi, kamu kurum ve kuruluşları, özel sektör ve uluslararası kuruluşlarla işbirliğinin gelişmesine katkıda bulunulması

**Performans Göstergeleri**

Performans Göstergesi	Ölçü Birimi	2019	2020 Planlanan	2020 YS Gerç. Tahmini	2021 Hedef	2022 Tahmin	2023 Tahmin
1- Eğitim programlarına başvuran kişi sayısı	Sayı	167	250	200	250	300	350

**Göstergeye İlişkin Açıklama:** Eğitim programlarına başvuran kişi sayısının artırılması hedeflenmektedir.

**Hesaplama Yöntemi:** 2020 yılında eğitim programına başvuran kişi sayısı toplamıdır.

**Verinin Kaynağı:** Sürekli Eğitim Uygulama ve Araştırma Merkezi

**Sorumlu İdare:****Alt Program Kapsamında Yürütülecek Faaliyet Maliyetleri**

Faaliyetler	2020 Bütçe	2020 Harcama Haziran	2021 Bütçe	2022 Tahmin	2023 Tahmin
<b>T O P L A M</b>	<b>0</b>	<b>0</b>	<b>0</b>	<b>0</b>	<b>0</b>
Bütçe İçi	0	0	0	0	0
Bütçe Dışı	0	0	0	0	0

**Faaliyetlere İlişkin Açıklamalar:****Toplum Hizmetine Sunulan Eğitim Programları, Kurs ve Seminerler**

2547 sayılı Kanun'un 36'ncı maddesi kapsamında insan ve toplum hizmetine yönelik faaliyetlerde bulunmak ve çeşitli projeler üretmektir. Kamu, özel sektör ve uluslararası kuruluşlara ve kişilere ihtiyaç duydukları alanlarda eğitim programları planlayarak, ulusal ve uluslararası düzeyde kurslar, seminerler, konferanslar vb. etkinlikler düzenlemektir.

**Yükseköğretim Kurumları Sosyal Sorumluluk Projeleri**

2547 sayılı Kanun'un 12'nci maddesine dayanak oluşturarak, çalışma alanlarına göre nitelikli insan gücü ihtiyacını belirlemek, gelişme ve kalkınma sürecinde oluşabilecek yeni iş alanlarını tespit etmek, üniversitenin araştırmaya yönelik ulusal ve uluslararası düzeyde eğitim programları, kurslar, seminerler ve konferanslar düzenlemektir.

## İĞDIR ÜNİVERSİTESİ PERFORMANS BİLGİSİ

**Bütçe Yılı:** 2021  
**Program Adı:** YÜKSEKÖĞRETİM

**Alt Program Adı:** ÖN LİSANS EĞİTİMİ, LİSANS EĞİTİMİ VE LİSANSÜSTÜ EĞİTİM  
**Gereke ve Açıklamalar**

Üniversitemiz; önlisans, lisans, yüksek lisans ve doktora alanında artan öğrenci sayısına bağlı olarak ulusal ve uluslararası ihtiyaçları dikkate alarak alanında yetkin insan kaynağı oluşturmak adına, ülkemiz genelinde potansiyeli yüksek bölümler açarak eğitim ve öğretime katkı sunmayı, mesleki yeterlilik sahibi ve gelişime açık mezunlar yetiştirmeyi hedeflenmektedir.

**Alt Program Hedefi:**

Mesleki yeterlilik sahibi ve gelişime açık mezunlar yetiştirilmesi

**Performans Göstergeleri**

Performans Göstergesi	Ölçü Birimi	2019	2020 Planlanan	2020 YS Gerç. Tahmini	2021 Hedef	2022 Tahmin	2023 Tahmin
1- Doktora eğitimini tamamlayanların sayısı	Sayı	0	2	2	5	7	8

**Göstergeye İlişkin Açıklama:** Eğitim ve Öğretim Kalitesinin Arttırılması amacı yönelik doktora mezunu öğrenci sayısının arttırılması hedeflenmektedir.

**Hesaplama Yöntemi:** doktorasını tamamlamış ve mezun olmuş öğrenci sayısıdır.

**Verinin Kaynağı:** Sağlık Bilimleri Enstitüsü, Sosyal Bilimler Enstitüsü, Fen Bilimleri Enstitüsü, Öğrenci İşleri Daire Başkanlığı

**Sorumlu İdare:**

Performans Göstergesi	Ölçü Birimi	2019	2020 Planlanan	2020 YS Gerç. Tahmini	2021 Hedef	2022 Tahmin	2023 Tahmin
2- Eğitim bilimleri kontenjan doluluk oranı	Oran	98	99	100	100	100	100

**Göstergeye İlişkin Açıklama:** Eğitim bilimleri alanında bölüm kontenjan doluluk oranının arttırılması amaçlar arasında yer almaktadır.

**Hesaplama Yöntemi:** Kayıt yaptıran öğrenci sayısının toplam kontenjana oranlanmasıyla hesaplanmaktadır.

**Verinin Kaynağı:** Fakülte/Yüksekokul/Meslek Yüksekokulu, Öğrenci İşleri Daire Başkanlığı

**Sorumlu İdare:**

Performans Göstergesi	Ölçü Birimi	2019	2020 Planlanan	2020 YS Gerç. Tahmini	2021 Hedef	2022 Tahmin	2023 Tahmin
3- Eğitimin program süresinde bitirilme oranı	Oran	67	90	67	69	70	71

**Göstergeye İlişkin Açıklama:** eğitimin belirlenen süreler içerisinde bitirilerek mezun öğrenci sayısının arttırılması.

**Hesaplama Yöntemi:** Eğitim süresini zamanında bitirenlerin toplam öğrenci sayısına oranıdır.

**Verinin Kaynağı:** Öğrenci İşleri Daire Başkanlığı

**Sorumlu İdare:**

Performans Göstergesi	Ölçü Birimi	2019	2020 Planlanan	2020 YS Gerç. Tahmini	2021 Hedef	2022 Tahmin	2023 Tahmin
4- Fen bilimleri kontenjan doluluk oranı	Oran	52	90	68	50	60	70

**Göstergeye İlişkin Açıklama:** Fen bilimleri alanında bölüm kontenjan doluluk oranının artırılması.

**Hesaplama Yöntemi:** Kayıt yaptıran öğrenci sayısının toplam kontenjana oranlanmasıyla hesaplanmaktadır.

**Verinin Kaynağı:** Fen Bilimleri Enstitüsü, Öğrenci İşleri Daire Başkanlığı  
**Sorumlu İdare:**

Performans Göstergesi	Ölçü Birimi	2019	2020 Planlanan	2020 YS Gerç. Tahmini	2021 Hedef	2022 Tahmin	2023 Tahmin
5- Kütüphanede bulunan basılı ve elektronik kaynak sayısı	Sayı	19.000	20.000	19.000	25.000	30.000	35.000

**Göstergeye İlişkin Açıklama:** kütüphanedeki kaynak sayısının artırılarak daha çok veriye ulaşma imkanının artırılması hedeflenmektedir.

**Hesaplama Yöntemi:** Üniversitemiz Kütüphane taşınır envanterinde bulunan basılı ve elektronik kaynak sayısı.

**Verinin Kaynağı:** Kütüphane Dokümantasyon Daire Başkanlığı  
**Sorumlu İdare:**

Performans Göstergesi	Ölçü Birimi	2019	2020 Planlanan	2020 YS Gerç. Tahmini	2021 Hedef	2022 Tahmin	2023 Tahmin
6- Kütüphanede bulunan öğrenci başına düşen basılı ve elektronik kaynak sayısı	Sayı	2	3	2,5	5	7	10

**Göstergeye İlişkin Açıklama:** kütüphanedeki basılı kaynak sayısının artırılarak daha çok veriye ulaşma imkanının artırılması hedeflenmektedir.

**Hesaplama Yöntemi:** Envantere kayıtlı toplam kitap sayısının toplam öğrenci sayısına oranlanmasıyla hesaplanmaktadır.

**Verinin Kaynağı:** Kütüphane Dokümantasyon Daire Başkanlığı, Öğrenci İşleri Daire Başkanlığı  
**Sorumlu İdare:**

Performans Göstergesi	Ölçü Birimi	2019	2020 Planlanan	2020 YS Gerç. Tahmini	2021 Hedef	2022 Tahmin	2023 Tahmin
7- Kütüphaneden yararlanan kişi sayısı	Sayı	7.000	10.000	9.000	20.000	25.000	30.000

**Göstergeye İlişkin Açıklama:** üniversitenin mevcut imkanlarının daha çok kullanıcıya ulaşmasının sağlanması ve veri paylaşımının artırılması amaçlar arasında yer almaktadır.

**Hesaplama Yöntemi:** Kütüphane hizmetinden faydalanan öğrenci ve personel sayısı toplamıdır.

**Verinin Kaynağı:** Kütüphane Dokümantasyon Daire Başkanlığı  
**Sorumlu İdare:**

Performans Göstergesi	Ölçü Birimi	2019	2020 Planlanan	2020 YS Gerç. Tahmini	2021 Hedef	2022 Tahmin	2023 Tahmin
8- Lisansüstü öğrencilerin toplam öğrenciler içindeki payı	Oran	13,25	13	13,25	15	20	25

**Göstergeye İlişkin Açıklama:** Üniversitemiz Lisansüstü öğrenci sayısının hedeflenen düzeye ulaştırılması hedeflenmektedir.

**Hesaplama Yöntemi:** Enstitülere kayıtlı lisansüstü öğrenci sayısının toplam öğrenci sayısına bölünmesiyle hesaplanmıştır.

**Verinin Kaynağı:** Sağlık Bilimleri Enstitüsü, Fen Bilimleri Enstitüsü, Sosyal Bilimler Enstitüsü, Öğrenci İşleri Daire Başkanlığı

**Sorumlu İdare:**

Performans Göstergesi	Ölçü Birimi	2019	2020 Planlanan	2020 YS Gerç. Tahmini	2021 Hedef	2022 Tahmin	2023 Tahmin
9- Öğrenci başına düşen eğitim alanı	Metrekare	0,89	0	0,47	0,88	1,17	1,11

**Göstergeye İlişkin Açıklama:** öğrenci başına düşen eğitim alanının fiziki imkanların artırılarak istenilen düzeye artırılması hedeflenmektedir.

**Hesaplama Yöntemi:** Toplam derslik alanının öğrenci sayısına oranlanmasıyla hesaplanmıştır.

**Verinin Kaynağı:** Öğrenci İşleri Daire Başkanlığı, Yapı İşleri ve Teknik Daire Başkanlığı

**Sorumlu İdare:**

Performans Göstergesi	Ölçü Birimi	2019	2020 Planlanan	2020 YS Gerç. Tahmini	2021 Hedef	2022 Tahmin	2023 Tahmin
10- Öğrenci başına düşen kapalı alan	Metrekare	0	0	7,76	7,3	7,76	7,38

**Göstergeye İlişkin Açıklama:** Üniversitemiz öğrencilerine yönelik kapalı alan miktarının istenilen seviyeye çıkarılması sağlanacaktır.

**Hesaplama Yöntemi:** Toplam kapalı alanı toplamının mevcut öğrenci başına bölünmesi ile çıkan sonuçtur.

**Verinin Kaynağı:** Öğrenci İşleri Daire Başkanlığı, Yapı İşleri ve Teknik Daire Başkanlığı

**Sorumlu İdare:**

Performans Göstergesi	Ölçü Birimi	2019	2020 Planlanan	2020 YS Gerç. Tahmini	2021 Hedef	2022 Tahmin	2023 Tahmin
11- Öğrenci değişim programlarından yararlanan öğrencilerin oranı	Oran	39	53	33	55	60	65

**Göstergeye İlişkin Açıklama:** Üniversitemiz öğrencilerinin değişim programı kapsamında gelişim ve değişimlerinin sağlanmaya çalışılarak Üniversiteler arası etkileşimin artırılmak istenmesi sağlanacaktır.

**Hesaplama Yöntemi:** Öğrenci değişim programından yararlanan öğrenci sayısıdır.

**Verinin Kaynağı:** Dış İlişkiler Koordinatörlüğü, Erasmus Koordinatörlüğü, Farabi Koordinatörlüğü, Mevlana Koordinatörlüğü

**Sorumlu İdare:**

Performans Göstergesi	Ölçü Birimi	2019	2020 Planlanan	2020 YS Gerç. Tahmini	2021 Hedef	2022 Tahmin	2023 Tahmin
12- Öğretim üyesi başına düşen öğrenci sayısı	Sayı	40,9	40	40	38	35	30

**Göstergeye İlişkin Açıklama:** öğretim üyesi başına düşen öğrenci sayısının yeterli düzeye ulaştırılarak verimli eğitimin sağlanması hedeflenmektedir.

**Hesaplama Yöntemi:** toplam öğrenci sayısının öğretim üyesi sayısına bölünmesi ile hesaplanmıştır.

**Verinin Kaynağı:** üniversitede çalışan akademik personel ve toplam öğrenci sayısı  
**Sorumlu İdare:**

Performans Göstergesi	Ölçü Birimi	2019	2020 Planlanan	2020 YS Gerç. Tahmini	2021 Hedef	2022 Tahmin	2023 Tahmin
13- Sağlık bilimleri kontenjan doluluk oranı	Oran	91	100	98	100	100	100

**Göstergeye İlişkin Açıklama:** Sağlık bilimleri alanında bölüm kontenjan doluluk oranının artırılması hedeflenmektedir.

**Hesaplama Yöntemi:** Kayıt yaptıran öğrenci sayısının toplam kontenjana oranlanmasıyla hesaplanmaktadır.

**Verinin Kaynağı:** Sağlık Bilimleri Enstitüsü  
**Sorumlu İdare:**

Performans Göstergesi	Ölçü Birimi	2019	2020 Planlanan	2020 YS Gerç. Tahmini	2021 Hedef	2022 Tahmin	2023 Tahmin
14- Sosyal bilimler kontenjan doluluk oranı	Oran	80	95	86	95	98	100

**Göstergeye İlişkin Açıklama:** Üniversitemiz sosyal bilimler alanında yüksek lisans ve doktora öğrenci sayısını artırmayı hedeflemektedir.

**Hesaplama Yöntemi:** Kayıt yaptıran öğrenci sayısının toplam kontenjana oranlanmasıyla hesaplanmaktadır.

**Verinin Kaynağı:** Sosyal Bilimler Enstitüsü, Öğrenci İşleri Daire Başkanlığı  
**Sorumlu İdare:**

Performans Göstergesi	Ölçü Birimi	2019	2020 Planlanan	2020 YS Gerç. Tahmini	2021 Hedef	2022 Tahmin	2023 Tahmin
15- Teknokent veya Teknoloji Transfer Ofisi (TTO) projelerine katılan öğrenci sayısı	Sayı	3	3	3	3	3	2

**Göstergeye İlişkin Açıklama:** Teknokent ve TTO kapsamında projelere katılımın sağlanarak öğrenci öğretimine katkı sağlanması hedeflenmektedir.

**Hesaplama Yöntemi:** projelere katılan öğrenci sayısı toplamıdır.

**Verinin Kaynağı:** Teknokent, TTO (Teknoloji Transfer Ofisi)  
**Sorumlu İdare:**

Performans Göstergesi	Ölçü Birimi	2019	2020 Planlanan	2020 YS Gerç. Tahmini	2021 Hedef	2022 Tahmin	2023 Tahmin
16- Uluslararası kuruluşlarla ortak uygulanan eğitim programı sayısı	Sayı	3	5	3	3	3	3

**Göstergeye İlişkin Açıklama:** Uluslararası kuruluşlarla ortak uygulanan eğitim programı sayısının artırılması hedeflenmektedir.

**Hesaplama Yöntemi:** Protokoller ve açılan eğitim programı sayısıdır.

**Verinin Kaynağı:** Rektörlük Özel Kalem, Dış İlişkiler Koordinatörlüğü

**Sorumlu İdare:**

Performans Göstergesi	Ölçü Birimi	2019	2020 Planlanan	2020 YS Gerç. Tahmini	2021 Hedef	2022 Tahmin	2023 Tahmin
17- Yabancı dilde eğitim veren program sayısı	Sayı	1	1	1	2	3	4

**Göstergeye İlişkin Açıklama:** Üniversitemiz Eğitim ve Öğretim kapsamında yabancı dil program sayısının artırılması hedeflenmektedir.

**Hesaplama Yöntemi:** yabancı dil programı veren bölüm sayısıdır.

**Verinin Kaynağı:** Dış İlişkiler Koordinatörlüğü, Türkçe Öğretimi Uygulama ve Araştırma Merkezi (TÖMER)

**Sorumlu İdare:**

Performans Göstergesi	Ölçü Birimi	2019	2020 Planlanan	2020 YS Gerç. Tahmini	2021 Hedef	2022 Tahmin	2023 Tahmin
18- Yabancı uyruklu akademisyen sayısı	Sayı	11	0	11	15	13	12

**Göstergeye İlişkin Açıklama:** Akademik personel ihtiyacının alanında özgün kişiler tarafından karşılanması hedeflenmektedir.

**Hesaplama Yöntemi:** yök tarafından sözleşme yapılmış akademik personel sayısı

**Verinin Kaynağı:** Personel Daire Başkanlığı, YÖK

**Sorumlu İdare:**

Performans Göstergesi	Ölçü Birimi	2019	2020 Planlanan	2020 YS Gerç. Tahmini	2021 Hedef	2022 Tahmin	2023 Tahmin
19- Yabancı uyruklu öğrenci sayısı	Sayı	281	300	281	350	400	450

**Göstergeye İlişkin Açıklama:** Üniversitemizin yurtdışı öğrenci potansiyelinin istenilen düzeye ulaştırılması hedeflenmektedir.

**Hesaplama Yöntemi:** yabancı uyruklu öğrenci sayısı

**Verinin Kaynağı:** Öğrenci İşleri Daire Başkanlığı, Dış İlişkiler Koordinatörlüğü, Türkçe Öğretimi Uygulama ve Araştırma Merkezi (TÖMER)

**Sorumlu İdare:**



**Alt Program Kapsamında Yürütülecek Faaliyet Maliyetleri**

Faaliyetler	2020 Bütçe	2020 Harcama Haziran	2021 Bütçe	2022 Tahmin	2023 Tahmin
<b>Doktora Öğrencilerine Yönelik Burs Hizmetleri</b>	0	74.850	0	0	0
Bütçe İçi	0	74.850	0	0	0
Bütçe Dışı	0	0	0	0	0
<b>Doktora ve Tıpta Uzmanlık Eğitimi</b>	2.370.000	1.574.928	3.334.000	3.578.000	3.799.000
Bütçe İçi	2.370.000	1.574.928	3.334.000	3.578.000	3.799.000
Bütçe Dışı	0	0	0	0	0
<b>Lisans Öğrencilerine Yönelik Burs Hizmetleri</b>	0	38.550	0	0	0
Bütçe İçi	0	38.550	0	0	0
Bütçe Dışı	0	0	0	0	0
<b>Yükseköğretim Kurumları Bilgi ve Kültürel Kaynaklar ile Sportif Altyapısının Geliştirilmesi Hizmetleri</b>	1.443.000	386.504	2.158.000	2.496.000	2.875.000
Bütçe İçi	1.443.000	386.504	2.158.000	2.496.000	2.875.000
Bütçe Dışı	0	0	0	0	0
<b>Yükseköğretim Kurumları Birinci Öğretim</b>	76.247.000	40.879.788	104.253.000	108.673.000	118.601.000
Bütçe İçi	76.247.000	40.879.788	104.253.000	108.673.000	118.601.000
Bütçe Dışı	0	0	0	0	0
<b>Yükseköğretim Kurumları İkinci Öğretim</b>	589.000	368.529	647.000	687.000	723.000
Bütçe İçi	589.000	368.529	647.000	687.000	723.000
Bütçe Dışı	0	0	0	0	0
<b>Yükseköğretim Kurumları Tezsiz Yüksek Lisans</b>	0	10.662	0	0	0
Bütçe İçi	0	10.662	0	0	0
Bütçe Dışı	0	0	0	0	0
<b>T O P L A M</b>	<b>80.649.000</b>	<b>43.333.811</b>	<b>110.392.000</b>	<b>115.434.000</b>	<b>125.998.000</b>
Bütçe İçi	80.649.000	43.333.811	110.392.000	115.434.000	125.998.000
Bütçe Dışı	0	0	0	0	0

**Faaliyetlere İlişkin Açıklamalar:****Doktora Öğrencilerine Yönelik Burs Hizmetleri**

2547 sayılı Kanun'un 50'nci maddesinin d bendine dayanarak Üniversitemiz Doktora öğrencilerine, Yükseköğretim Kurulu Başkanlığınca finanse edilen YÖK destek bursu verilmektedir.

**Doktora ve Tıpta Uzmanlık Eğitimi**

Doktora ve tıpta uzmanlık alanında Üniversitemizde fen, sosyal, sağlık ve mühendislik alanlarında Yüksek Lisans ve Doktora eğitim hizmetleri, Lisansüstü Eğitim Enstitüsü aracılığıyla verilmektedir.

**Fen ve Mühendislik Bilimleri Öğrencilerinin Uygulamalı Eğitimi**

2547 sayılı Kanun'un 3'ncü maddesinin c bendi kapsamında, fen ve mühendislik alanında eğitim gören öğrencilere yönelik Üniversitemizde Fen-Edebiyat, Ziraat ve Mühendislik Fakültesi bünyesinde bulunan laboratuvar ve uygulama alanlarında uygulamalı eğitimler verilmektedir.

**Lisans Öğrencilerine Yönelik Burs Hizmetleri**

2547 sayılı Kanun'un 50'nci maddesinin d bendine dayanarak, Üniversitemiz Lisans öğrencilerine yönelik olarak Yükseköğretim Kurulu Başkanlığınca finanse edilen YÖK destek bursu verilmektedir.

**Yabancı Uyruklu Öğrenci Programı Kapsamında Yürütülen Hizmetler**

Yabancı Uyruklu Öğrencilere yönelik yürütülen hizmetler ile ilgili Üniversitemizde "İğdir Üniversitesi Ön

lisans -Lisans Yabancı Uyruklu Öğrenci Başvurusu, Kabul ve Kayıt Yönergesi" bulunmaktadır. Dış İlişkiler Koordinatörlüğüne bağlı Yabancı Uyruklu Öğrenciler Bürosu ile Türkçe Öğretimi Uygulama ve Araştırma Merkezi (TÖMER) tarafından Yabancı Uyruklu Öğrencilere yönelik protokol işlemleri, ders verilmesi, kayıt ve diğer işlemler yürütülmektedir.

### **Yükseköğretim Kurumları Bilgi ve Kültürel Kaynaklar ile Sportif Altyapının Geliştirilmesi Hizmetleri**

2547 sayılı Yükseköğretim Kanununun 4'ncümaddesine dayanarak, üniversitenin kaynakların geliştirilmesi yönelik hizmetler Kütüphane ve Dokümantasyon Daire Başkanlığı ile Bilgi İşlem Daire Başkanlığı ve Bilgisayar Uygulama ve Araştırma Merkezi tarafından sağlanan yazılı ve elektronik belge ve doküman, yurtdışı veri tabanı alımı, bilişim, donanım ve yazılım materyalleri aracılığıyla yürütülmektedir. Bu hizmetler ile hem öğrencilere hem de akademik ve idari personele yönelik bilgi ve erişime açık kaynak hizmeti sunulmaktadır.

### **Yükseköğretim Kurumları Birinci Öğretim**

2547 sayılı Kanun'un 3'ncü ve 12' nci maddelerine dayanarak, Üniversitemizde örgün eğitime bağlı olarak faaliyet gösteren fakülte, yüksekokul ve meslek yüksekokulları ile Lisansüstü Eğitim Enstitüsünde birinci öğretim eğitim-öğretim faaliyetleri sürdürülmektedir.

### **Yükseköğretim Kurumları İkinci Öğretim**

3843 sayılı Kanun ile Üniversitemiz; bünyesinde ikinci öğretimde ön lisans ve lisans ve yüksek lisans düzeyinde eğitim ve öğretim faaliyetlerine devam etmektedir.

### **Yükseköğretim Kurumları Tezsiz Yüksek Lisans**

2547 sayılı kanunun 27'nci maddesi kapsamında, Üniversitemizde Lisansüstü Eğitim Enstitüsüne bağlı bölümlerde tezsiz yüksek lisans programlarına yönelik eğitim ve öğretim faaliyetleri bulunmaktadır.

### **Yükseköğretim Kurumları Uluslararası Ortak Eğitim ve Öğretim Programı**

Uluslararası Ortak Eğitim ve Öğretim Programı kapsamında Üniversitemizde Farabi, Mevlana ve Erasmus programlarına ait yönergeler oluşturulmuştur. Bu yönergelerde Üniversitemiz ile yurtdışındaki üniversiteler ile yapılan anlaşmalar kapsamında öğrenci değişim programları kapsamında yapılan protokoller ve hizmetler 4/11/1981 tarihli ve 2547 sayılı Yükseköğretim Kanunu'nun 7'nci, 10'ncü ve 65'inci maddeleri doğrultusunda yürütülmektedir.

### **Yükseköğretim Kurumları Uzaktan Eğitim**

2547 sayılı Yükseköğretim Kanunu'nun 44'ncü ve 46'ncı maddeleri uyarınca, Üniversitemizde Uzaktan Öğretim ile Türkiye'nin her şehrinden ön lisans, lisans ve yüksek lisans öğrenimi görmek isteyen öğrencilere, bu öğrenim imkânını sağlamak, üniversitenin örgün lisans ve lisansüstü programlar dışında eğitim verdiği ve araştırma yaptığı tüm alanlarda ulusal ve uluslararası düzeyde uzaktan eğitim yoluyla eğitim programları, kurslar, seminerler, konferanslar, çalıştaylar düzenleyerek, merkez noktaya gelmeden bu tip faaliyetlerin uzaktan da yürütülebileceğini göstermek, üniversitenin kamu ve özel sektörle, ulusal ve uluslararası işbirliğinin gelişmesine katkı sağlamak adına Üniversitemizde Uzaktan Eğitim Uygulama ve Araştırma Merkezi kurularak faaliyet göstermektedir.

### **Yükseköğretim Kurumları Yaz Okulları**

Üniversitemizde yaz okulu eğitimi ile ilgili Yaz Okulu Yönergesi oluşturulmuştur. Bu yönerge ile 2020 yılında yaz okulu eğitim ve öğretim faaliyetine başlamıştır.

**Alt Program Adı:** ÖĞRETİM ELEMANLARINA SAĞLANAN BURS VE DESTEKLER

**Gereke ve Açıklamalar**

Üniversitemizde öğretim elemanlarının mesleki gelişimi ile ilgili olarak araştırma görevlileri yurtdışı araştırma bursu hizmeti, öğretim elemanları yurtdışı yabancı dil bursu hizmeti, öğretim üyesi yetiştirme programı ve yurtdışı destek hizmetleri kapsamında faaliyetler yürütülmektedir.

**Alt Program Hedefi:**

Alanında yetkin, araştırmacı, bilgi üreten ve aktaran akademisyenler yetiştirilmesi

**Performans Göstergeleri**

Performans Göstergesi	Ölçü Birimi	2019	2020 Planlanan	2020 YS Gerç. Tahmini	2021 Hedef	2022 Tahmin	2023 Tahmin
1- SCI, SCI-Expanded, SSCI ve AHCI kapsamındaki dergilerde öğretim elemanı başına düşen yayın sayısı	Sayı	1	0	1	2	3	4

**Göstergeye İlişkin Açıklama:** öğretim elemanı başına düşen yayın sayısının istenilen seviyeye çıkartılması hedeflenmektedir.

**Hesaplama Yöntemi:** Web of Science Veri Tabanı yıllık yayın sayısının Akademik personel sayısına oranıdır.

**Verinin Kaynağı:** Kütüphane Dokümantasyon Daire Başkanlığı

**Sorumlu İdare:**

Performans Göstergesi	Ölçü Birimi	2019	2020 Planlanan	2020 YS Gerç. Tahmini	2021 Hedef	2022 Tahmin	2023 Tahmin
2- YÖK tarafından öncelikli alanlarında sağlanan burslardan yararlanan doktora öğrenci sayısı	Sayı	6	8	6	10	12	14

**Göstergeye İlişkin Açıklama:** doktora mezunu sayısının arttırılmasına yönelik teşvik edici imkanların sağlanarak yükseköğretime katkı sunulması.

**Hesaplama Yöntemi:** YÖK tarafından sağlanan burslardan yararlanan doktora öğrencisi sayısıdır.

**Verinin Kaynağı:** Rektörlük Özel Kalem, Yükseköğretim Kurulu Başkanlığı

**Sorumlu İdare:**

Performans Göstergesi	Ölçü Birimi	2019	2020 Planlanan	2020 YS Gerç. Tahmini	2021 Hedef	2022 Tahmin	2023 Tahmin
3- YÖK tarafından sağlanan yurt dışında yabancı dil yeterliliklerinin artırılmasına yönelik burslardan yararlanan sayısı	Sayı	0	3	0	3	4	5

**Göstergeye İlişkin Açıklama:** Dil Eğitiminin arttırılarak yurt dışı kaynaklı literatür taramada yabancı dil eğitiminin arttırılması amaçlanmaktadır.

**Hesaplama Yöntemi:** yabancı dil bursundan yararlanan kişi sayısıdır.

**Verinin Kaynağı:** Rektörlük Özel Kalem, Yükseköğretim Kurulu Başkanlığı

**Sorumlu İdare:**

Performans Göstergesi	Ölçü Birimi	2019	2020 Planlanan	2020 YS Gerç. Tahmini	2021 Hedef	2022 Tahmin	2023 Tahmin
5- Yükseköğretim Kurulu, Türkiye Bilimler Akademisi ve TÜBİTAK bilim, teşvik ve sanat ödülleri sayısı	Sayı	0	2	0	2	3	4

**Göstergeye İlişkin Açıklama:** yurt çapında Yök, Türkiye Bilimler Akademisi ve TÜBİTAK kapsamında özgün projelerin sunulması ve bunlara bağlı olarak ödüllerin alınması hedeflenmektedir.

**Hesaplama Yöntemi:** bilim, teşvik ve sanat ödülü sayısı toplamıdır.

**Verinin Kaynağı:** Rektörlük Özel Kalem, Yükseköğretim Kurulu, TÜBİTAK, Türkiye Bilimler Akademisi

**Sorumlu İdare:**

#### Alt Program Kapsamında Yürütülecek Faaliyet Maliyetleri

Faaliyetler	2020 Bütçe	2020 Harcama Haziran	2021 Bütçe	2022 Tahmin	2023 Tahmin
<b>T O P L A M</b>	<b>0</b>	<b>0</b>	<b>0</b>	<b>0</b>	<b>0</b>
Bütçe İçi	0	0	0	0	0
Bütçe Dışı	0	0	0	0	0

#### Faaliyetlere İlişkin Açıklamalar:

##### Araştırma Görevlileri Yurtdışı Araştırma Bursu Hizmetleri

2547 sayılı Kanun'un 39'uncü maddesi kapsamında yurtdışı imkanı sağlanmaktadır.

##### Öğretim Elemanları Yurtdışı Yabancı Dil Bursu Hizmetleri

2547 sayılı Kanun'nun 39'üncü maddesi kapsamında yurtdışı imkanı sağlanmaktadır.

##### Öğretim Üyesi Yetiştirme Programı ve Yurtdışı Destek Hizmetleri

2547 sayılı Kanun'nun 41'nci maddesi doğrultusunda öğretim üyesi ihtiyacı karşılanmaktadır.

**Alt Program Adı:** YÜKSEKÖĞRETİMDE ÖĞRENCİ YAŞAMI

#### Gerekçe ve Açıklamalar

Üniversitemizde öğrencilere yönelik beslenme barınma ve kültürel faaliyetler yürütmektedir. Öğrencilerin, beslenme, sosyal ve kültürel yaşamını daha cazip hale getirmek amacıyla kampüs alanının fiziki imkânları ve sosyal donatıları etkin ve verimli hale getirilmiştir. Öğrenci topluluklarına ait etkinlikler ve organizasyonlar desteklenerek bölge halkında faydalanabileceği sempozyum, seminer ve çalıştaylar ile kültürel ve sosyal ilişkilerin geliştirilmesine önem verilmektedir. Üniversitemizde öğrenci yaşamına ilişkin iş ve işlemleri yürütmek üzere diğer birimlerle koordineli çalışan birimimiz Sağlık Kültür ve Spor Daire Başkanlığıdır.

#### Alt Program Hedefi:

Yükseköğretim öğrencilerine sunulan beslenme ve barınma hizmetlerinin kalitesinin artırılması; öğrencilerin kişisel ve sosyal gelişimi desteklenerek yaşam kalitesinin yükseltilmesi

#### Performans Göstergeleri

Performans Göstergesi	Ölçü Birimi	2019	2020 Planlanan	2020 YS Gerç. Tahmini	2021 Hedef	2022 Tahmin	2023 Tahmin
1- Beslenme hizmetlerinden yararlanan öğrenci sayısı	Sayı	7.314	0	8.529	9.300	9.500	10.000

**Göstergeye İlişkin Açıklama:** Üniversitemiz öğrencilerinin beslenme hizmetinden faydalanma sayısının artırılarak hizmetin tüm öğrencilere ulaştırılması amaçlanmaktadır.

**Hesaplama Yöntemi:** Beslenme hizmetinden faydalanan toplam öğrenci sayısıdır.

**Verinin Kaynağı:** Sağlık Kültür ve Spor Daire Başkanlığı

**Sorumlu İdare:**

Performans Göstergesi	Ölçü Birimi	2019	2020 Planlanan	2020 YS Gerç. Tahmini	2021 Hedef	2022 Tahmin	2023 Tahmin
2- Öğrenci başına düşen sosyal donatı alanı	Metrekare	1,6	0	1,6	1,7	1,8	1,9

**Göstergeye İlişkin Açıklama:** mevcut sosyal donatıların artırılması ve iyileştirilmesi sonucu öğrencilerin bu hizmetten faydalanmasının sağlanması hedeflenmektedir.

**Hesaplama Yöntemi:** Sosyal donatı alanlarına ait toplam metrekare sayısının toplam öğrenci sayısına bölünmesiyle hesaplanmıştır.

**Verinin Kaynağı:** Sağlık Kültür ve Spor Daire Başkanlığı, Yapı İşleri ve Teknik Daire Başkanlığı

**Sorumlu İdare:**

Performans Göstergesi	Ölçü Birimi	2019	2020 Planlanan	2020 YS Gerç. Tahmini	2021 Hedef	2022 Tahmin	2023 Tahmin
3- Öğrenci kulüp ve topluluk sayısı	Sayı	54	0	54	65	70	80

**Göstergeye İlişkin Açıklama:** öğrenci topluluk ve etkinliklerin artırılarak öğrenci etkileşiminin artırılması hedeflenmektedir.

**Hesaplama Yöntemi:** öğrenci kulüp ve topluluk sayısı toplamıdır.

**Verinin Kaynağı:** Sağlık Kültür ve Spor Daire Başkanlığı

**Sorumlu İdare:**

Performans Göstergesi	Ölçü Birimi	2019	2020 Planlanan	2020 YS Gerç. Tahmini	2021 Hedef	2022 Tahmin	2023 Tahmin
4- Sosyal, kültürel ve sportif faaliyet sayısı	Sayı	80	0	100	120	130	140

**Göstergeye İlişkin Açıklama:** Kültürel, Sosyal ve Sportif faaliyetlerin artırılarak bilgi paylaşımının artırılması amaçlar arasında yer almaktadır.

**Hesaplama Yöntemi:** yıl içinde düzenlenen toplam etkinlik sayısıdır.

**Verinin Kaynağı:** Sağlık Kültür ve Spor Daire Başkanlığı

**Sorumlu İdare:**

Performans Göstergesi	Ölçü Birimi	2019	2020 Planlanan	2020 YS Gerç. Tahmini	2021 Hedef	2022 Tahmin	2023 Tahmin
5- Yükseköğretimde öğrenci başına beslenme harcaması	TL	10,48	0	10,48	10,48	10,48	10,48

**Göstergeye İlişkin Açıklama:** öğrenci başına düşen beslenme harcama giderinin azaltılması hedeflenmektedir.

**Hesaplama Yöntemi:** yıl içinde öğrenci yemek hizmeti için ödenen toplam bütçenin toplam öğrenci sayısına bölünmesiyle öğrenci başına düşen günlük harcama hesaplanmıştır.

**Verinin Kaynağı:** Sağlık Kültür ve Spor Daire Başkanlığı  
**Sorumlu İdare:**

Performans Göstergesi	Ölçü Birimi	2019	2020 Planlanan	2020 YS Gerç. Tahmini	2021 Hedef	2022 Tahmin	2023 Tahmin
6- Yükseköğretimde öğrenci yaşamından memnuniyet oranı	Oran	80	50	80	80	80	80

**Göstergeye İlişkin Açıklama:** öğrencilerin Üniversitemiz yaşamından yeteri kadar memnun olmalarının sağlanması hedeflenmektedir.

**Hesaplama Yöntemi:** Yapılan anketler sonucunda bulunan memnuniyet oranı yazılmıştır. Memnuniyet yüzdelerinin toplamının toplam anket sayısına bölünmesiyle hesaplanmıştır.

**Verinin Kaynağı:** Sağlık Kültür ve Spor Daire Başkanlığı  
**Sorumlu İdare:**

#### Alt Program Kapsamında Yürütülecek Faaliyet Maliyetleri

Faaliyetler	2020 Bütçe	2020 Harcama Haziran	2021 Bütçe	2022 Tahmin	2023 Tahmin
<b>Yükseköğretimde Beslenme Hizmetleri</b>	<b>698.000</b>	<b>921.689</b>	<b>768.000</b>	<b>818.000</b>	<b>868.000</b>
Bütçe İçi	698.000	921.689	768.000	818.000	868.000
Bütçe Dışı	0	0	0	0	0
<b>Yükseköğretimde Kültür ve Spor Hizmetleri</b>	<b>84.000</b>	<b>22.592</b>	<b>112.000</b>	<b>119.000</b>	<b>127.000</b>
Bütçe İçi	84.000	22.592	112.000	119.000	127.000
Bütçe Dışı	0	0	0	0	0
<b>Yükseköğretimde Öğrenci Yaşamına İlişkin Diğer Hizmetler</b>	<b>501.000</b>	<b>89.126</b>	<b>691.000</b>	<b>749.000</b>	<b>807.000</b>
Bütçe İçi	501.000	89.126	691.000	749.000	807.000
Bütçe Dışı	0	0	0	0	0
<b>Yükseköğretimde Sağlık Hizmetleri</b>	<b>1.000</b>	<b>0</b>	<b>1.000</b>	<b>1.000</b>	<b>1.000</b>
Bütçe İçi	1.000	0	1.000	1.000	1.000
Bütçe Dışı	0	0	0	0	0
<b>T O P L A M</b>	<b>1.284.000</b>	<b>1.033.407</b>	<b>1.572.000</b>	<b>1.687.000</b>	<b>1.803.000</b>
Bütçe İçi	1.284.000	1.033.407	1.572.000	1.687.000	1.803.000
Bütçe Dışı	0	0	0	0	0

**Faaliyetlere İlişkin Açıklamalar:****Yükseköğretimde Barınma Hizmetleri**

2547 sayılı Kanun'un 47'nci maddesi kapsamında, Üniversitemiz; öğrencilerinin Iğdır İlinde barınma hizmetlerinin karşılanmasına yönelik olarak yurt açılması talebinde bulunmuştur. Ayrıca Şehit Bülent YURTSEVEN kampüsü içerisinde KYK tarafından 2020 yılında yurt binası yapım işine başlanılmıştır.

**Yükseköğretimde Beslenme Hizmetleri**

2547 sayılı Kanun'un 47'nci maddesi kapsamında, Üniversitemiz öğrencilerin beslenme ihtiyaçlarının karşılanması amacıyla 4734 sayılı Kamu İhale Kanunu kapsamında yemek ihalesi yapılmaktadır, ayrıca Üniversitemiz öğrencilerinden ihtiyaç sahibi olanlara yemek bursu hizmeti ve kısmi zamanlı öğrenci bursu imkanı sağlanmaktadır.

**Yükseköğretimde Kültür ve Spor Hizmetleri**

2547 sayılı Kanun'un 47'nci maddesi kapsamında, Üniversitemiz öğrencilerinin kültür ve spor yaşamına ilişkin olarak faaliyet gösteren 53 adet öğrenci kulüpleri bulunmaktadır. Üniversitemizde faaliyet gösteren Açık ve Kapalı Spor Salonu ile öğrencilerin spor faaliyetlerine olanak sağlanmaktadır.

**Yükseköğretimde Öğrenci Yaşamına İlişkin Diğer Hizmetler**

2547 sayılı Kanun'un 47'nci maddesi kapsamında, Üniversitemizde öğrenci yaşamına ilişkin olarak Medikososyal Binasında kafeterya, postane vb sosyal donatılar faaliyet göstermektedir. Ayrıca kültür ve spor hizmetleri kapsamında öğrenci kulüpleri ve etkinlikleri ile geziler, seminer ve konferanslar düzenlenmektedir.

**Yükseköğretimde Sağlık Hizmetleri**

2547 sayılı Kanun'un 47'nci maddesi uyarınca, Üniversitemizde sağlık hizmetlerine yönelik olarak Şehit Bülent YURTSEVEN kampüsü Medikososyal Binasında Iğdır İl Sağlık Müdürlüğü'nden görevlendirilen bir doktor ve sağlık ekibi tarafından öğrenci ve personele sağlık hizmetleri sunulmaktadır.

## İĞDIR ÜNİVERSİTESİ PERFORMANS BİLGİSİ

**Bütçe Yılı:** 2021  
**Program Adı:** YÜKSEKÖĞRETİM

**Alt Program Adı:** ÖN LİSANS EĞİTİMİ, LİSANS EĞİTİMİ VE LİSANSÜSTÜ EĞİTİM  
**Gereke ve Açıklamalar**

Üniversitemiz; önlisans, lisans, yüksek lisans ve doktora alanında artan öğrenci sayısına bağlı olarak ulusal ve uluslararası ihtiyaçları dikkate alarak alanında yetkin insan kaynağı oluşturmak adına, ülkemiz genelinde potansiyeli yüksek bölümler açarak eğitim ve öğretime katkı sunmayı, mesleki yeterlilik sahibi ve gelişime açık mezunlar yetiştirmeyi hedeflenmektedir.

**Alt Program Hedefi:**

Mesleki yeterlilik sahibi ve gelişime açık mezunlar yetiştirilmesi

**Performans Göstergeleri**

Performans Göstergesi	Ölçü Birimi	2019	2020 Planlanan	2020 YS Gerç. Tahmini	2021 Hedef	2022 Tahmin	2023 Tahmin
1- Doktora eğitimini tamamlayanların sayısı	Sayı	0	2	2	5	7	8

**Göstergeye İlişkin Açıklama:** Eğitim ve Öğretim Kalitesinin Arttırılması amacı yönelik doktora mezunu öğrenci sayısının arttırılması hedeflenmektedir.

**Hesaplama Yöntemi:** doktorasını tamamlamış ve mezun olmuş öğrenci sayısıdır.

**Verinin Kaynağı:** Sağlık Bilimleri Enstitüsü, Sosyal Bilimler Enstitüsü, Fen Bilimleri Enstitüsü, Öğrenci İşleri Daire Başkanlığı

**Sorumlu İdare:**

Performans Göstergesi	Ölçü Birimi	2019	2020 Planlanan	2020 YS Gerç. Tahmini	2021 Hedef	2022 Tahmin	2023 Tahmin
2- Eğitim bilimleri kontenjan doluluk oranı	Oran	98	99	100	100	100	100

**Göstergeye İlişkin Açıklama:** Eğitim bilimleri alanında bölüm kontenjan doluluk oranının arttırılması amaçlar arasında yer almaktadır.

**Hesaplama Yöntemi:** Kayıt yaptıran öğrenci sayısının toplam kontenjana oranlanmasıyla hesaplanmaktadır.

**Verinin Kaynağı:** Fakülte/Yüksekokul/Meslek Yüksekokulu, Öğrenci İşleri Daire Başkanlığı

**Sorumlu İdare:**

Performans Göstergesi	Ölçü Birimi	2019	2020 Planlanan	2020 YS Gerç. Tahmini	2021 Hedef	2022 Tahmin	2023 Tahmin
3- Eğitimin program süresinde bitirilme oranı	Oran	67	90	67	69	70	71

**Göstergeye İlişkin Açıklama:** eğitimin belirlenen süreler içerisinde bitirilerek mezun öğrenci sayısının arttırılması.

**Hesaplama Yöntemi:** Eğitim süresini zamanında bitirenlerin toplam öğrenci sayısına oranıdır.

**Verinin Kaynağı:** Öğrenci İşleri Daire Başkanlığı

**Sorumlu İdare:**



Performans Göstergesi	Ölçü Birimi	2019	2020 Planlanan	2020 YS Gerç. Tahmini	2021 Hedef	2022 Tahmin	2023 Tahmin
4- Fen bilimleri kontenjan doluluk oranı	Oran	52	90	68	50	60	70

**Göstergeye İlişkin Açıklama:** Fen bilimleri alanında bölüm kontenjan doluluk oranının artırılması.

**Hesaplama Yöntemi:** Kayıt yaptıran öğrenci sayısının toplam kontenjana oranlanmasıyla hesaplanmaktadır.

**Verinin Kaynağı:** Fen Bilimleri Enstitüsü, Öğrenci İşleri Daire Başkanlığı  
**Sorumlu İdare:**

Performans Göstergesi	Ölçü Birimi	2019	2020 Planlanan	2020 YS Gerç. Tahmini	2021 Hedef	2022 Tahmin	2023 Tahmin
5- Kütüphanede bulunan basılı ve elektronik kaynak sayısı	Sayı	19.000	20.000	19.000	25.000	30.000	35.000

**Göstergeye İlişkin Açıklama:** kütüphanedeki kaynak sayısının artırılarak daha çok veriye ulaşma imkanının artırılması hedeflenmektedir.

**Hesaplama Yöntemi:** Üniversitemiz Kütüphane taşınır envanterinde bulunan basılı ve elektronik kaynak sayısı.

**Verinin Kaynağı:** Kütüphane Dokümantasyon Daire Başkanlığı  
**Sorumlu İdare:**

Performans Göstergesi	Ölçü Birimi	2019	2020 Planlanan	2020 YS Gerç. Tahmini	2021 Hedef	2022 Tahmin	2023 Tahmin
6- Kütüphanede bulunan öğrenci başına düşen basılı ve elektronik kaynak sayısı	Sayı	2	3	2,5	5	7	10

**Göstergeye İlişkin Açıklama:** kütüphanedeki basılı kaynak sayısının artırılarak daha çok veriye ulaşma imkanının artırılması hedeflenmektedir.

**Hesaplama Yöntemi:** Envantere kayıtlı toplam kitap sayısının toplam öğrenci sayısına oranlanmasıyla hesaplanmaktadır.

**Verinin Kaynağı:** Kütüphane Dokümantasyon Daire Başkanlığı, Öğrenci İşleri Daire Başkanlığı  
**Sorumlu İdare:**

Performans Göstergesi	Ölçü Birimi	2019	2020 Planlanan	2020 YS Gerç. Tahmini	2021 Hedef	2022 Tahmin	2023 Tahmin
7- Kütüphaneden yararlanan kişi sayısı	Sayı	7.000	10.000	9.000	20.000	25.000	30.000

**Göstergeye İlişkin Açıklama:** üniversitenin mevcut imkanlarının daha çok kullanıcıya ulaşmasının sağlanması ve veri paylaşımının artırılması amaçlar arasında yer almaktadır.

**Hesaplama Yöntemi:** Kütüphane hizmetinden faydalanan öğrenci ve personel sayısı toplamıdır.

**Verinin Kaynağı:** Kütüphane Dokümantasyon Daire Başkanlığı  
**Sorumlu İdare:**

Performans Göstergesi	Ölçü Birimi	2019	2020 Planlanan	2020 YS Gerç. Tahmini	2021 Hedef	2022 Tahmin	2023 Tahmin
8- Lisansüstü öğrencilerin toplam öğrenciler içindeki payı	Oran	13,25	13	13,25	15	20	25

**Göstergeye İlişkin Açıklama:** Üniversitemiz Lisansüstü öğrenci sayısının hedeflenen düzeye ulaştırılması hedeflenmektedir.

**Hesaplama Yöntemi:** Enstitülere kayıtlı lisansüstü öğrenci sayısının toplam öğrenci sayısına bölünmesiyle hesaplanmıştır.

**Verinin Kaynağı:** Sağlık Bilimleri Enstitüsü, Fen Bilimleri Enstitüsü, Sosyal Bilimler Enstitüsü, Öğrenci İşleri Daire Başkanlığı

**Sorumlu İdare:**

Performans Göstergesi	Ölçü Birimi	2019	2020 Planlanan	2020 YS Gerç. Tahmini	2021 Hedef	2022 Tahmin	2023 Tahmin
9- Öğrenci başına düşen eğitim alanı	Metrekare	0,89	0	0,47	0,88	1,17	1,11

**Göstergeye İlişkin Açıklama:** öğrenci başına düşen eğitim alanının fiziki imkanların artırılarak istenilen düzeye artırılması hedeflenmektedir.

**Hesaplama Yöntemi:** Toplam derslik alanının öğrenci sayısına oranlanmasıyla hesaplanmıştır.

**Verinin Kaynağı:** Öğrenci İşleri Daire Başkanlığı, Yapı İşleri ve Teknik Daire Başkanlığı

**Sorumlu İdare:**

Performans Göstergesi	Ölçü Birimi	2019	2020 Planlanan	2020 YS Gerç. Tahmini	2021 Hedef	2022 Tahmin	2023 Tahmin
10- Öğrenci başına düşen kapalı alan	Metrekare	0	0	7,76	7,3	7,76	7,38

**Göstergeye İlişkin Açıklama:** Üniversitemiz öğrencilerine yönelik kapalı alan miktarının istenilen seviyeye çıkarılması sağlanacaktır.

**Hesaplama Yöntemi:** Toplam kapalı alanı toplamının mevcut öğrenci başına bölünmesi ile çıkan sonuçtur.

**Verinin Kaynağı:** Öğrenci İşleri Daire Başkanlığı, Yapı İşleri ve Teknik Daire Başkanlığı

**Sorumlu İdare:**

Performans Göstergesi	Ölçü Birimi	2019	2020 Planlanan	2020 YS Gerç. Tahmini	2021 Hedef	2022 Tahmin	2023 Tahmin
11- Öğrenci değişim programlarından yararlanan öğrencilerin oranı	Oran	39	53	33	55	60	65

**Göstergeye İlişkin Açıklama:** Üniversitemiz öğrencilerinin değişim programı kapsamında gelişim ve değişimlerinin sağlanmaya çalışılarak Üniversiteler arası etkileşimin artırılmak istenmesi sağlanacaktır.

**Hesaplama Yöntemi:** Öğrenci değişim programından yararlanan öğrenci sayısıdır.

**Verinin Kaynağı:** Dış İlişkiler Koordinatörlüğü, Erasmus Koordinatörlüğü, Farabi Koordinatörlüğü, Mevlana Koordinatörlüğü

**Sorumlu İdare:**

Performans Göstergesi	Ölçü Birimi	2019	2020 Planlanan	2020 YS Gerç. Tahmini	2021 Hedef	2022 Tahmin	2023 Tahmin
12- Öğretim üyesi başına düşen öğrenci sayısı	Sayı	40,9	40	40	38	35	30

**Göstergeye İlişkin Açıklama:** öğretim üyesi başına düşen öğrenci sayısının yeterli düzeye ulaştırılarak verimli eğitimin sağlanması hedeflenmektedir.

**Hesaplama Yöntemi:** toplam öğrenci sayısının öğretim üyesi sayısına bölünmesi ile hesaplanmıştır.

**Verinin Kaynağı:** üniversitede çalışan akademik personel ve toplam öğrenci sayısı  
**Sorumlu İdare:**

Performans Göstergesi	Ölçü Birimi	2019	2020 Planlanan	2020 YS Gerç. Tahmini	2021 Hedef	2022 Tahmin	2023 Tahmin
13- Sağlık bilimleri kontenjan doluluk oranı	Oran	91	100	98	100	100	100

**Göstergeye İlişkin Açıklama:** Sağlık bilimleri alanında bölüm kontenjan doluluk oranının artırılması hedeflenmektedir.

**Hesaplama Yöntemi:** Kayıt yaptıran öğrenci sayısının toplam kontenjana oranlanmasıyla hesaplanmaktadır.

**Verinin Kaynağı:** Sağlık Bilimleri Enstitüsü  
**Sorumlu İdare:**

Performans Göstergesi	Ölçü Birimi	2019	2020 Planlanan	2020 YS Gerç. Tahmini	2021 Hedef	2022 Tahmin	2023 Tahmin
14- Sosyal bilimler kontenjan doluluk oranı	Oran	80	95	86	95	98	100

**Göstergeye İlişkin Açıklama:** Üniversitemiz sosyal bilimler alanında yüksek lisans ve doktora öğrenci sayısını artırmayı hedeflemektedir.

**Hesaplama Yöntemi:** Kayıt yaptıran öğrenci sayısının toplam kontenjana oranlanmasıyla hesaplanmaktadır.

**Verinin Kaynağı:** Sosyal Bilimler Enstitüsü, Öğrenci İşleri Daire Başkanlığı  
**Sorumlu İdare:**

Performans Göstergesi	Ölçü Birimi	2019	2020 Planlanan	2020 YS Gerç. Tahmini	2021 Hedef	2022 Tahmin	2023 Tahmin
15- Teknokent veya Teknoloji Transfer Ofisi (TTO) projelerine katılan öğrenci sayısı	Sayı	3	3	3	3	3	2

**Göstergeye İlişkin Açıklama:** Teknokent ve TTO kapsamında projelere katılımın sağlanarak öğrenci öğretimine katkı sağlanması hedeflenmektedir.

**Hesaplama Yöntemi:** projelere katılan öğrenci sayısı toplamıdır.

**Verinin Kaynağı:** Teknokent, TTO (Teknoloji Transfer Ofisi)  
**Sorumlu İdare:**

Performans Göstergesi	Ölçü Birimi	2019	2020 Planlanan	2020 YS Gerç. Tahmini	2021 Hedef	2022 Tahmin	2023 Tahmin
16- Uluslararası kuruluşlarla ortak uygulanan eğitim programı sayısı	Sayı	3	5	3	3	3	3

**Göstergeye İlişkin Açıklama:** Uluslararası kuruluşlarla ortak uygulanan eğitim programı sayısının artırılması hedeflenmektedir.

**Hesaplama Yöntemi:** Protokoller ve açılan eğitim programı sayısıdır.

**Verinin Kaynağı:** Rektörlük Özel Kalem, Dış İlişkiler Koordinatörlüğü

**Sorumlu İdare:**

Performans Göstergesi	Ölçü Birimi	2019	2020 Planlanan	2020 YS Gerç. Tahmini	2021 Hedef	2022 Tahmin	2023 Tahmin
17- Yabancı dilde eğitim veren program sayısı	Sayı	1	1	1	2	3	4

**Göstergeye İlişkin Açıklama:** Üniversitemiz Eğitim ve Öğretim kapsamında yabancı dil program sayısının artırılması hedeflenmektedir.

**Hesaplama Yöntemi:** yabancı dil programı veren bölüm sayısıdır.

**Verinin Kaynağı:** Dış İlişkiler Koordinatörlüğü, Türkçe Öğretimi Uygulama ve Araştırma Merkezi (TÖMER)

**Sorumlu İdare:**

Performans Göstergesi	Ölçü Birimi	2019	2020 Planlanan	2020 YS Gerç. Tahmini	2021 Hedef	2022 Tahmin	2023 Tahmin
18- Yabancı uyruklu akademisyen sayısı	Sayı	11	0	11	15	13	12

**Göstergeye İlişkin Açıklama:** Akademik personel ihtiyacının alanında özgün kişiler tarafından karşılanması hedeflenmektedir.

**Hesaplama Yöntemi:** yök tarafından sözleşme yapılmış akademik personel sayısı

**Verinin Kaynağı:** Personel Daire Başkanlığı, YÖK

**Sorumlu İdare:**

Performans Göstergesi	Ölçü Birimi	2019	2020 Planlanan	2020 YS Gerç. Tahmini	2021 Hedef	2022 Tahmin	2023 Tahmin
19- Yabancı uyruklu öğrenci sayısı	Sayı	281	300	281	350	400	450

**Göstergeye İlişkin Açıklama:** Üniversitemizin yurtdışı öğrenci potansiyelinin istenilen düzeye ulaştırılması hedeflenmektedir.

**Hesaplama Yöntemi:** yabancı uyruklu öğrenci sayısı

**Verinin Kaynağı:** Öğrenci İşleri Daire Başkanlığı, Dış İlişkiler Koordinatörlüğü, Türkçe Öğretimi Uygulama ve Araştırma Merkezi (TÖMER)

#### Alt Program Kapsamında Yürütülecek Faaliyet Maliyetleri

Faaliyetler	2020 Bütçe	2020 Harcama Haziran	2021 Bütçe	2022 Tahmin	2023 Tahmin
Doktora Öğrencilerine Yönelik Burs Hizmetleri	0	74.850	0	0	0

Bütçe İçi	0	74.850	0	0	0
Bütçe Dışı	0	0	0	0	0
<b>Doktora ve Tıpta Uzmanlık Eğitimi</b>	<b>2.370.000</b>	<b>1.574.928</b>	<b>3.334.000</b>	<b>3.578.000</b>	<b>3.799.000</b>
Bütçe İçi	2.370.000	1.574.928	3.334.000	3.578.000	3.799.000
Bütçe Dışı	0	0	0	0	0
<b>Lisans Öğrencilerine Yönelik Burs Hizmetleri</b>	<b>0</b>	<b>38.550</b>	<b>0</b>	<b>0</b>	<b>0</b>
Bütçe İçi	0	38.550	0	0	0
Bütçe Dışı	0	0	0	0	0
<b>Yükseköğretim Kurumları Bilgi ve Kültürel Kaynaklar ile Sportif Altyapısının Geliştirilmesi Hizmetleri</b>	<b>1.443.000</b>	<b>386.504</b>	<b>2.158.000</b>	<b>2.496.000</b>	<b>2.875.000</b>
Bütçe İçi	1.443.000	386.504	2.158.000	2.496.000	2.875.000
Bütçe Dışı	0	0	0	0	0
<b>Yükseköğretim Kurumları Birinci Öğretim</b>	<b>76.247.000</b>	<b>40.879.788</b>	<b>104.253.000</b>	<b>108.673.000</b>	<b>118.601.000</b>
Bütçe İçi	76.247.000	40.879.788	104.253.000	108.673.000	118.601.000
Bütçe Dışı	0	0	0	0	0
<b>Yükseköğretim Kurumları İkinci Öğretim</b>	<b>589.000</b>	<b>368.529</b>	<b>647.000</b>	<b>687.000</b>	<b>723.000</b>
Bütçe İçi	589.000	368.529	647.000	687.000	723.000
Bütçe Dışı	0	0	0	0	0
<b>Yükseköğretim Kurumları Tezsiz Yüksek Lisans</b>	<b>0</b>	<b>10.662</b>	<b>0</b>	<b>0</b>	<b>0</b>
Bütçe İçi	0	10.662	0	0	0
Bütçe Dışı	0	0	0	0	0
<b>T O P L A M</b>	<b>80.649.000</b>	<b>43.333.811</b>	<b>110.392.000</b>	<b>115.434.000</b>	<b>125.998.000</b>
Bütçe İçi	80.649.000	43.333.811	110.392.000	115.434.000	125.998.000
Bütçe Dışı	0	0	0	0	0

**Faaliyetlere İlişkin Açıklamalar:****Doktora Öğrencilerine Yönelik Burs Hizmetleri**

2547 sayılı Kanun'nun 50'nci maddesinin d bendine dayanarak Üniversitemiz Doktora öğrencilerine, Yükseköğretim Kurulu Başkanlığınca finanse edilen YÖK destek bursu verilmektedir.

**Doktora ve Tıpta Uzmanlık Eğitimi**

Doktora ve tıpta uzmanlık alanında Üniversitemizde fen, sosyal, sağlık ve mühendislik alanlarında Yüksek Lisans ve Doktora eğitim hizmetleri, Lisansüstü Eğitim Enstitüsü aracılığıyla verilmektedir.

**Fen ve Mühendislik Bilimleri Öğrencilerinin Uygulamalı Eğitimi**

2547 sayılı Kanun'un 3'ncü maddesinin c bendi kapsamında, fen ve mühendislik alanında eğitim gören öğrencilere yönelik Üniversitemizde Fen-Edebiyat, Ziraat ve Mühendislik Fakültesi bünyesinde bulunan laboratuvar ve uygulama alanlarında uygulamalı eğitimler verilmektedir.

**Galatasaray Üniversitesine Bağlı İlk ve Orta Öğretim Hizmetleri****Lisans Öğrencilerine Yönelik Burs Hizmetleri**

2547 sayılı Kanun'un 50'nci maddesinin d bendine dayanarak, Üniversitemiz Lisans öğrencilerine yönelik olarak Yükseköğretim Kurulu Başkanlığınca finanse edilen YÖK destek bursu verilmektedir.

**Yabancı Uyruklu Öğrenci Programı Kapsamında Yürütülen Hizmetler**

Yabancı Uyruklu Öğrencilere yönelik yürütülen hizmetler ile ilgili Üniversitemizde "İğdir Üniversitesi Ön lisans -Lisans Yabancı Uyruklu Öğrenci Başvurusu, Kabul ve Kayıt Yönergesi" bulunmaktadır. Dış İlişkiler Koordinatörlüğüne bağlı Yabancı Uyruklu Öğrenciler Bürosu ile Türkçe Öğretimi Uygulama ve Araştırma Merkezi (TÖMER) tarafından Yabancı Uyruklu Öğrencilere yönelik protokol işlemleri, ders verilmesi, kayıt

ve diğer işlemler yürütülmektedir.

### **Yükseköğretim Kurumları Bilgi ve Kültürel Kaynaklar ile Sportif Altyapının Geliştirilmesi Hizmetleri**

2547 sayılı Yükseköğretim Kanununun 4'ncü maddesine dayanarak, üniversitenin kaynakların geliştirilmesi yönelik hizmetler Kütüphane ve Dokümantasyon Daire Başkanlığı ile Bilgi İşlem Daire Başkanlığı ve Bilgisayar Uygulama ve Araştırma Merkezi tarafından sağlanan yazılı ve elektronik belge ve doküman, yurtdışı veri tabanı alımı, bilişim, donanım ve yazılım materyalleri aracılığıyla yürütülmektedir. Bu hizmetler ile hem öğrencilere hem de akademik ve idari personele yönelik bilgi ve erişime açık kaynak hizmeti sunulmaktadır.

### **Yükseköğretim Kurumları Birinci Öğretim**

2547 sayılı Kanun'un 3'ncü ve 12'nci maddelerine dayanarak, Üniversitemizde örgün eğitime bağlı olarak faaliyet gösteren fakülte, yüksekokul ve meslek yüksekokulları ile Lisansüstü Eğitim Enstitüsünde birinci öğretim eğitim-öğretim faaliyetleri sürdürülmektedir.

### **Yükseköğretim Kurumları İkinci Öğretim**

3843 sayılı Kanun ile Üniversitemiz; bünyesinde ikinci öğretimde ön lisans ve lisans ve yüksek lisans düzeyinde eğitim ve öğretim faaliyetlerine devam etmektedir.

### **Yükseköğretim Kurumları Tezsiz Yüksek Lisans**

2547 sayılı kanunun 27'nci maddesi kapsamında, Üniversitemizde Lisansüstü Eğitim Enstitüsüne bağlı bölümlerde tezsiz yüksek lisans programlarına yönelik eğitim ve öğretim faaliyetleri bulunmaktadır.

### **Yükseköğretim Kurumları Uluslararası Ortak Eğitim ve Öğretim Programı**

Uluslararası Ortak Eğitim ve Öğretim Programı kapsamında Üniversitemizde Farabi, Mevlana ve Erasmus programlarına ait yönergeler oluşturulmuştur. Bu yönergelerde Üniversitemiz ile yurtdışındaki üniversiteler ile yapılan anlaşmalar kapsamında öğrenci değişim programları kapsamında yapılan protokoller ve hizmetler 4/11/1981 tarihli ve 2547 sayılı Yükseköğretim Kanunu'nun 7'nci, 10'ncü ve 65'inci maddeleri doğrultusunda yürütülmektedir.

### **Yükseköğretim Kurumları Uzaktan Eğitim**

2547 sayılı Yükseköğretim Kanunu'nun 44'ncü ve 46'nci maddeleri uyarınca, Üniversitemizde Uzaktan Öğretim ile Türkiye'nin her şehriden ön lisans, lisans ve yüksek lisans öğrenimi görmek isteyen öğrencilere, bu öğrenim imkânını sağlamak, üniversitenin örgün lisans ve lisansüstü programlar dışında eğitim verdiği ve araştırma yaptığı tüm alanlarda ulusal ve uluslararası düzeyde uzaktan eğitim yoluyla eğitim programları, kurslar, seminerler, konferanslar, çalıştaylar düzenleyerek, merkez noktaya gelmeden bu tip faaliyetlerin uzaktan da yürütülebileceğini göstermek, üniversitenin kamu ve özel sektörle, ulusal ve uluslararası işbirliğinin gelişmesine katkı sağlamak adına Üniversitemizde Uzaktan Eğitim Uygulama ve Araştırma Merkezi kurularak faaliyet göstermektedir.

### **Yükseköğretim Kurumları Yaz Okulları**

Üniversitemizde yaz okulu eğitimi ile ilgili Yaz Okulu Yönergesi oluşturulmuştur. Bu yönerge ile 2020 yılında yaz okulu eğitim ve öğretim faaliyetine başlamıştır.

**Alt Program Adı:** ÖĞRETİM ELEMANLARINA SAĞLANAN BURS VE DESTEKLER

**Gereke ve Açıklamalar**

Üniversitemizde öğretim elemanlarının mesleki gelişimi ile ilgili olarak araştırma görevlileri yurtdışı araştırma bursu hizmeti, öğretim elemanları yurtdışı yabancı dil bursu hizmeti, öğretim üyesi yetiştirme programı ve yurtdışı destek hizmetleri kapsamında faaliyetler yürütülmektedir.

**Alt Program Hedefi:**

Alanında yetkin, araştırmacı, bilgi üreten ve aktaran akademisyenler yetiştirilmesi

**Performans Göstergeleri**

Performans Göstergesi	Ölçü Birimi	2019	2020 Planlanan	2020 YS Gerç. Tahmini	2021 Hedef	2022 Tahmin	2023 Tahmin
1- SCI, SCI-Expanded, SSCI ve AHCI kapsamındaki dergilerde öğretim elemanı başına düşen yayın sayısı	Sayı	1	0	1	2	3	4

**Göstergeye İlişkin Açıklama:** öğretim elemanı başına düşen yayın sayısının istenilen seviyeye çıkartılması hedeflenmektedir.

**Hesaplama Yöntemi:** Web of Science Veri Tabanı yıllık yayın sayısının Akademik personel sayısına oranıdır.

**Verinin Kaynağı:** Kütüphane Dokümantasyon Daire Başkanlığı

**Sorumlu İdare:**

Performans Göstergesi	Ölçü Birimi	2019	2020 Planlanan	2020 YS Gerç. Tahmini	2021 Hedef	2022 Tahmin	2023 Tahmin
2- YÖK tarafından öncelikli alanlarında sağlanan burslardan yararlanan doktora öğrenci sayısı	Sayı	6	8	6	10	12	14

**Göstergeye İlişkin Açıklama:** doktora mezunu sayısının artırılmasına yönelik teşvik edici imkanların sağlanarak yükseköğretime katkı sunulması.

**Hesaplama Yöntemi:** YÖK tarafından sağlanan burslardan yararlanan doktora öğrencisi sayısıdır.

**Verinin Kaynağı:** Rektörlük Özel Kalem, Yükseköğretim Kurulu Başkanlığı

**Sorumlu İdare:**

Performans Göstergesi	Ölçü Birimi	2019	2020 Planlanan	2020 YS Gerç. Tahmini	2021 Hedef	2022 Tahmin	2023 Tahmin
3- YÖK tarafından sağlanan yurt dışında yabancı dil yeterliliklerinin artırılmasına yönelik burslardan yararlanan sayısı	Sayı	0	3	0	3	4	5

**Göstergeye İlişkin Açıklama:** Dil Eğitiminin artırılarak yurt dışı kaynaklı literatür taramada yabancı dil eğitiminin artırılması amaçlanmaktadır.

**Hesaplama Yöntemi:** yabancı dil bursundan yararlanan kişi sayısıdır.

**Verinin Kaynağı:** Rektörlük Özel Kalem, Yükseköğretim Kurulu Başkanlığı

**Sorumlu İdare:**

**Alt Program Kapsamında Yürütülecek Faaliyet Maliyetleri**

Faaliyetler	2020 Bütçe	2020 Harcama Haziran	2021 Bütçe	2022 Tahmin	2023 Tahmin
<b>T O P L A M</b>	0	0	0	0	0
Bütçe İçi	0	0	0	0	0
Bütçe Dışı	0	0	0	0	0

**Faaliyetlere İlişkin Açıklamalar:****Araştırma Görevlileri Yurtdışı Araştırma Bursu Hizmetleri**

2547 sayılı Kanun'un 39'uncü maddesi kapsamında yurtdışı imkanı sağlanmaktadır.

**Öğretim Elemanları Yurtdışı Yabancı Dil Bursu Hizmetleri**

2547 sayılı Kanun'nun 39'üncü maddesi kapsamında yurtdışı imkanı sağlanmaktadır.

**Öğretim Üyesi Yetiştirme Programı ve Yurtdışı Destek Hizmetleri**

2547 sayılı Kanun'nun 41'nci maddesi doğrultusunda öğretim üyesi ihtiyacı karşılanmaktadır.

**Alt Program Adı:** YÜKSEKÖĞRETİMDE ÖĞRENCİ YAŞAMI

**Gereke ve Açıklamalar**

Üniversitemizde öğrencilere yönelik beslenme barınma ve kültürel faaliyetler yürütmektedir. Öğrencilerin, beslenme, sosyal ve kültürel yaşamını daha cazip hale getirmek amacıyla kampüs alanının fiziki imkânları ve sosyal donatıları etkin ve verimli hale getirilmiştir. Öğrenci topluluklarına ait etkinlikler ve organizasyonlar desteklenerek bölge halkında faydalanabileceği sempozyum, seminer ve çalıştaylar ile kültürel ve sosyal ilişkilerin geliştirilmesine önem verilmektedir. Üniversitemizde öğrenci yaşamına ilişkin iş ve işlemleri yürütmek üzere diğer birimlerle koordineli çalışan birimimiz Sağlık Kültür ve Spor Daire Başkanlığıdır.

**Alt Program Hedefi:**

Yükseköğretim öğrencilerine sunulan beslenme ve barınma hizmetlerinin kalitesinin artırılması; öğrencilerin kişisel ve sosyal gelişimi desteklenerek yaşam kalitesinin yükseltilmesi

**Performans Göstergeleri**

Performans Göstergesi	Ölçü Birimi	2019	2020 Planlanan	2020 YS Gerç. Tahmini	2021 Hedef	2022 Tahmin	2023 Tahmin
2- Beslenme hizmetlerinden yararlanan öğrenci sayısı	Sayı	7.314	0	8.529	9.300	9.500	10.000

**Göstergeye İlişkin Açıklama:** Üniversitemiz öğrencilerinin beslenme hizmetinden faydalanma sayısının artırılarak hizmetin tüm öğrencilere ulaştırılması amaçlanmaktadır.

**Hesaplama Yöntemi:** Beslenme hizmetinden faydalanan toplam öğrenci sayısıdır.

**Verinin Kaynağı:** Sağlık Kültür ve Spor Daire Başkanlığı

**Sorumlu İdare:**

Performans Göstergesi	Ölçü Birimi	2019	2020 Planlanan	2020 YS Gerç. Tahmini	2021 Hedef	2022 Tahmin	2023 Tahmin
2- Öğrenci başına düşen sosyal donatı alanı	Metrekare	1,6	0	1,6	1,7	1,8	1,9

**Göstergeye İlişkin Açıklama:** mevcut sosyal donatıların artırılması ve iyileştirilmesi sonucu öğrencilerin bu hizmetten faydalanmasının sağlanması hedeflenmektedir.

**Hesaplama Yöntemi:** Sosyal donatı alanlarına ait toplam metrekare sayısının toplam öğrenci sayısına bölünmesiyle hesaplanmıştır.

**Verinin Kaynağı:** Sağlık Kültür ve Spor Daire Başkanlığı, Yapı İşleri ve Teknik Daire Başkanlığı

**Sorumlu İdare:**



Performans Göstergesi	Ölçü Birimi	2019	2020 Planlanan	2020 YS Gerç. Tahmini	2021 Hedef	2022 Tahmin	2023 Tahmin
3- Öğrenci kulüp ve topluluk sayısı	Sayı	54	0	54	65	70	80

**Göstergeye İlişkin Açıklama:** öğrenci topluluk ve etkinliklerin artırılarak öğrenci etkileşiminin artırılması hedeflenmektedir.

**Hesaplama Yöntemi:** öğrenci kulüp ve topluluk sayısı toplamıdır.

**Verinin Kaynağı:** Sağlık Kültür ve Spor Daire Başkanlığı

**Sorumlu İdare:**

Performans Göstergesi	Ölçü Birimi	2019	2020 Planlanan	2020 YS Gerç. Tahmini	2021 Hedef	2022 Tahmin	2023 Tahmin
4- Sosyal, kültürel ve sportif faaliyet sayısı	Sayı	80	0	100	120	130	140

**Göstergeye İlişkin Açıklama:** Kültürel, Sosyal ve Sportif faaliyetlerin artırılarak bilgi paylaşımının artırılması amaçlar arasında yer almaktadır.

**Hesaplama Yöntemi:** yıl içinde düzenlenen toplam etkinlik sayısıdır.

**Verinin Kaynağı:** Sağlık Kültür ve Spor Daire Başkanlığı

**Sorumlu İdare:**

Performans Göstergesi	Ölçü Birimi	2019	2020 Planlanan	2020 YS Gerç. Tahmini	2021 Hedef	2022 Tahmin	2023 Tahmin
5- Yükseköğretimde öğrenci başına beslenme harcaması	TL	10,48	0	10,48	10,48	10,48	10,48

**Göstergeye İlişkin Açıklama:** öğrenci başına düşen beslenme harcama giderinin azaltılması hedeflenmektedir.

**Hesaplama Yöntemi:** yıl içinde öğrenci yemek hizmeti için ödenen toplam bütçenin toplam öğrenci sayısına bölünmesiyle öğrenci başına düşen günlük harcama hesaplanmıştır.

**Verinin Kaynağı:** Sağlık Kültür ve Spor Daire Başkanlığı

**Sorumlu İdare:**

Performans Göstergesi	Ölçü Birimi	2019	2020 Planlanan	2020 YS Gerç. Tahmini	2021 Hedef	2022 Tahmin	2023 Tahmin
6- Yükseköğretimde öğrenci yaşamından memnuniyet oranı	Oran	80	50	80	80	80	80

**Göstergeye İlişkin Açıklama:** öğrencilerin Üniversitemiz yaşamından yeteri kadar memnun olmalarının sağlanması hedeflenmektedir.

**Hesaplama Yöntemi:** Yapılan anketler sonucunda bulunan memnuniyet oranı yazılmıştır. Memnuniyet yüzdelerinin toplamının toplam anket sayısına bölünmesiyle hesaplanmıştır.

**Verinin Kaynağı:** Sağlık Kültür ve Spor Daire Başkanlığı

**Sorumlu İdare:**

#### Alt Program Kapsamında Yürütülecek Faaliyet Maliyetleri

Faaliyetler	2020 Bütçe	2020 Harcama Haziran	2021 Bütçe	2022 Tahmin	2023 Tahmin
Yükseköğretimde Beslenme Hizmetleri	698.000	921.689	768.000	818.000	868.000

Bütçe İçi	698.000	921.689	768.000	818.000	868.000
Bütçe Dışı	0	0	0	0	0
<b>Yükseköğretimde Kültür ve Spor Hizmetleri</b>	<b>84.000</b>	<b>22.592</b>	<b>112.000</b>	<b>119.000</b>	<b>127.000</b>
Bütçe İçi	84.000	22.592	112.000	119.000	127.000
Bütçe Dışı	0	0	0	0	0
<b>Yükseköğretimde Öğrenci Yaşamına İlişkin Diğer Hizmetler</b>	<b>501.000</b>	<b>89.126</b>	<b>691.000</b>	<b>749.000</b>	<b>807.000</b>
Bütçe İçi	501.000	89.126	691.000	749.000	807.000
Bütçe Dışı	0	0	0	0	0
<b>Yükseköğretimde Sağlık Hizmetleri</b>	<b>1.000</b>	<b>0</b>	<b>1.000</b>	<b>1.000</b>	<b>1.000</b>
Bütçe İçi	1.000	0	1.000	1.000	1.000
Bütçe Dışı	0	0	0	0	0
<b>T O P L A M</b>	<b>1.284.000</b>	<b>1.033.407</b>	<b>1.572.000</b>	<b>1.687.000</b>	<b>1.803.000</b>
Bütçe İçi	1.284.000	1.033.407	1.572.000	1.687.000	1.803.000
Bütçe Dışı	0	0	0	0	0

**Faaliyetlere İlişkin Açıklamalar:****Yükseköğretimde Barınma Hizmetleri**

2547 sayılı Kanun'un 47'nci maddesi kapsamında, Üniversitemiz; öğrencilerinin Iğdır İlinde barınma hizmetlerinin karşılanmasına yönelik olarak yurt açılması talebinde bulunmuştur. Ayrıca Şehit Bülent YURTSEVEN kampüsü içerisinde KYK tarafından 2020 yılında yurt binası yapım işine başlanılmıştır.

**Yükseköğretimde Beslenme Hizmetleri**

2547 sayılı Kanun'un 47'nci maddesi kapsamında, Üniversitemiz öğrencilerin beslenme ihtiyaçlarının karşılanması amacıyla 4734 sayılı Kamu İhale Kanunu kapsamında yemek ihalesi yapılmaktadır, ayrıca Üniversitemiz öğrencilerinden ihtiyaç sahibi olanlara yemek bursu hizmeti ve kısmi zamanlı öğrenci bursu imkanı sağlanmaktadır.

**Yükseköğretimde Kültür ve Spor Hizmetleri**

2547 sayılı Kanun'un 47'nci maddesi kapsamında, Üniversitemiz öğrencilerinin kültür ve spor yaşamına ilişkin olarak faaliyet gösteren 53 adet öğrenci kulüpleri bulunmaktadır. Üniversitemizde faaliyet gösteren Açık ve Kapalı Spor Salonu ile öğrencilerin spor faaliyetlerine olanak sağlanmaktadır.

**Yükseköğretimde Öğrenci Yaşamına İlişkin Diğer Hizmetler**

2547 sayılı Kanun'un 47'nci maddesi kapsamında, Üniversitemizde öğrenci yaşamına ilişkin olarak Medikososyal Binasında kafeterya, postane vb sosyal donatılar faaliyet göstermektedir. Ayrıca kültür ve spor hizmetleri kapsamında öğrenci kulüpleri ve etkinlikleri ile geziler, seminer ve konferanslar düzenlenmektedir.

**Yükseköğretimde Sağlık Hizmetleri**

2547 sayılı Kanun'un 47'nci maddesi uyarınca, Üniversitemizde sağlık hizmetlerine yönelik olarak Şehit Bülent YURTSEVEN kampüsü Medikososyal Binasında Iğdır İl Sağlık Müdürlüğü'nden görevlendirilen bir doktor ve sağlık ekibi tarafından öğrenci ve personele sağlık hizmetleri sunulmaktadır.

## İĞDIR ÜNİVERSİTESİ PERFORMANS BİLGİSİ

**Bütçe Yılı:** 2021  
**Program Adı:** YÜKSEKÖĞRETİM

**Alt Program Adı:** ÖN LİSANS EĞİTİMİ, LİSANS EĞİTİMİ VE LİSANSÜSTÜ EĞİTİM  
**Gerekçe ve Açıklamalar**

Üniversitemiz; önlisans, lisans, yüksek lisans ve doktora alanında artan öğrenci sayısına bağlı olarak ulusal ve uluslararası ihtiyaçları dikkate alarak alanında yetkin insan kaynağı oluşturmak adına, ülkemiz genelinde potansiyeli yüksek bölümler açarak eğitim ve öğretime katkı sunmayı, mesleki yeterlilik sahibi ve gelişime açık mezunlar yetiştirmeyi hedeflenmektedir.

**Alt Program Hedefi:**

Mesleki yeterlilik sahibi ve gelişime açık mezunlar yetiştirilmesi

**Performans Göstergeleri**

Performans Göstergesi	Ölçü Birimi	2019	2020 Planlanan	2020 YS Gerç. Tahmini	2021 Hedef	2022 Tahmin	2023 Tahmin
1- Doktora eğitimini tamamlayanların sayısı	Sayı	0	2	2	5	7	8

**Göstergeye İlişkin Açıklama:** Eğitim ve Öğretim Kalitesinin Arttırılması amacı yönelik doktora mezunu öğrenci sayısının arttırılması hedeflenmektedir.

**Hesaplama Yöntemi:** doktorasını tamamlamış ve mezun olmuş öğrenci sayısıdır.

**Verinin Kaynağı:** Sağlık Bilimleri Enstitüsü, Sosyal Bilimler Enstitüsü, Fen Bilimleri Enstitüsü, Öğrenci İşleri Daire Başkanlığı

**Sorumlu İdare:**

Performans Göstergesi	Ölçü Birimi	2019	2020 Planlanan	2020 YS Gerç. Tahmini	2021 Hedef	2022 Tahmin	2023 Tahmin
2- Eğitim bilimleri kontenjan doluluk oranı	Oran	98	99	100	100	100	100

**Göstergeye İlişkin Açıklama:** Eğitim bilimleri alanında bölüm kontenjan doluluk oranının arttırılması amaçlar arasında yer almaktadır.

**Hesaplama Yöntemi:** Kayıt yaptıran öğrenci sayısının toplam kontenjana oranlanmasıyla hesaplanmaktadır.

**Verinin Kaynağı:** Fakülte/Yüksekokul/Meslek Yüksekokulu, Öğrenci İşleri Daire Başkanlığı

**Sorumlu İdare:**

Performans Göstergesi	Ölçü Birimi	2019	2020 Planlanan	2020 YS Gerç. Tahmini	2021 Hedef	2022 Tahmin	2023 Tahmin
3- Eğitimin program süresinde bitirilme oranı	Oran	67	90	67	69	70	71

**Göstergeye İlişkin Açıklama:** eğitimin belirlenen süreler içerisinde bitirilerek mezun öğrenci sayısının arttırılması.

**Hesaplama Yöntemi:** Eğitim süresini zamanında bitirenlerin toplam öğrenci sayısına oranıdır.

**Verinin Kaynağı:** Öğrenci İşleri Daire Başkanlığı

**Sorumlu İdare:**

Performans Göstergesi	Ölçü Birimi	2019	2020 Planlanan	2020 YS Gerç. Tahmini	2021 Hedef	2022 Tahmin	2023 Tahmin
4- Fen bilimleri kontenjan doluluk oranı	Oran	52	90	68	50	60	70

**Göstergeye İlişkin Açıklama:** Fen bilimleri alanında bölüm kontenjan doluluk oranının artırılması.

**Hesaplama Yöntemi:** Kayıt yaptıran öğrenci sayısının toplam kontenjana oranlanmasıyla hesaplanmaktadır.

**Verinin Kaynağı:** Fen Bilimleri Enstitüsü, Öğrenci İşleri Daire Başkanlığı  
**Sorumlu İdare:**

Performans Göstergesi	Ölçü Birimi	2019	2020 Planlanan	2020 YS Gerç. Tahmini	2021 Hedef	2022 Tahmin	2023 Tahmin
5- Kütüphanede bulunan basılı ve elektronik kaynak sayısı	Sayı	19.000	20.000	19.000	25.000	30.000	35.000

**Göstergeye İlişkin Açıklama:** kütüphanedeki kaynak sayısının artırılarak daha çok veriye ulaşma imkanının artırılması hedeflenmektedir.

**Hesaplama Yöntemi:** Üniversitemiz Kütüphane taşınır envanterinde bulunan basılı ve elektronik kaynak sayısı.

**Verinin Kaynağı:** Kütüphane Dokümantasyon Daire Başkanlığı  
**Sorumlu İdare:**

Performans Göstergesi	Ölçü Birimi	2019	2020 Planlanan	2020 YS Gerç. Tahmini	2021 Hedef	2022 Tahmin	2023 Tahmin
6- Kütüphanede bulunan öğrenci başına düşen basılı ve elektronik kaynak sayısı	Sayı	2	3	2,5	5	7	10

**Göstergeye İlişkin Açıklama:** kütüphanedeki basılı kaynak sayısının artırılarak daha çok veriye ulaşma imkanının artırılması hedeflenmektedir.

**Hesaplama Yöntemi:** Envantere kayıtlı toplam kitap sayısının toplam öğrenci sayısına oranlanmasıyla hesaplanmaktadır.

**Verinin Kaynağı:** Kütüphane Dokümantasyon Daire Başkanlığı, Öğrenci İşleri Daire Başkanlığı  
**Sorumlu İdare:**

Performans Göstergesi	Ölçü Birimi	2019	2020 Planlanan	2020 YS Gerç. Tahmini	2021 Hedef	2022 Tahmin	2023 Tahmin
7- Kütüphaneden yararlanan kişi sayısı	Sayı	7.000	10.000	9.000	20.000	25.000	30.000

**Göstergeye İlişkin Açıklama:** üniversitenin mevcut imkanlarının daha çok kullanıcıya ulaşmasının sağlanması ve veri paylaşımının artırılması amaçlar arasında yer almaktadır.

**Hesaplama Yöntemi:** Kütüphane hizmetinden faydalanan öğrenci ve personel sayısı toplamıdır.

**Verinin Kaynağı:** Kütüphane Dokümantasyon Daire Başkanlığı  
**Sorumlu İdare:**

Performans Göstergesi	Ölçü Birimi	2019	2020 Planlanan	2020 YS Gerç. Tahmini	2021 Hedef	2022 Tahmin	2023 Tahmin
8- Lisansüstü öğrencilerin toplam öğrenciler içindeki payı	Oran	13,25	13	13,25	15	20	25

**Göstergeye İlişkin Açıklama:** Üniversitemiz Lisansüstü öğrenci sayısının hedeflenen düzeye ulaştırılması hedeflenmektedir.

**Hesaplama Yöntemi:** Enstitülere kayıtlı lisansüstü öğrenci sayısının toplam öğrenci sayısına bölünmesiyle hesaplanmıştır.

**Verinin Kaynağı:** Sağlık Bilimleri Enstitüsü, Fen Bilimleri Enstitüsü, Sosyal Bilimler Enstitüsü, Öğrenci İşleri Daire Başkanlığı

**Sorumlu İdare:**

Performans Göstergesi	Ölçü Birimi	2019	2020 Planlanan	2020 YS Gerç. Tahmini	2021 Hedef	2022 Tahmin	2023 Tahmin
9- Öğrenci başına düşen eğitim alanı	Metrekare	0,89	0	0,47	0,88	1,17	1,11

**Göstergeye İlişkin Açıklama:** öğrenci başına düşen eğitim alanının fiziki imkanların artırılarak istenilen düzeye artırılması hedeflenmektedir.

**Hesaplama Yöntemi:** Toplam derslik alanının öğrenci sayısına oranlanmasıyla hesaplanmıştır.

**Verinin Kaynağı:** Öğrenci İşleri Daire Başkanlığı, Yapı İşleri ve Teknik Daire Başkanlığı

**Sorumlu İdare:**

Performans Göstergesi	Ölçü Birimi	2019	2020 Planlanan	2020 YS Gerç. Tahmini	2021 Hedef	2022 Tahmin	2023 Tahmin
10- Öğrenci başına düşen kapalı alan	Metrekare	0	0	7,76	7,3	7,76	7,38

**Göstergeye İlişkin Açıklama:** Üniversitemiz öğrencilerine yönelik kapalı alan miktarının istenilen seviyeye çıkarılması sağlanacaktır.

**Hesaplama Yöntemi:** Toplam kapalı alanı toplamının mevcut öğrenci başına bölünmesi ile çıkan sonuçtur.

**Verinin Kaynağı:** Öğrenci İşleri Daire Başkanlığı, Yapı İşleri ve Teknik Daire Başkanlığı

**Sorumlu İdare:**

Performans Göstergesi	Ölçü Birimi	2019	2020 Planlanan	2020 YS Gerç. Tahmini	2021 Hedef	2022 Tahmin	2023 Tahmin
11- Öğrenci değişim programlarından yararlanan öğrencilerin oranı	Oran	39	53	33	55	60	65

**Göstergeye İlişkin Açıklama:** Üniversitemiz öğrencilerinin değişim programı kapsamında gelişim ve değişimlerinin sağlanmaya çalışılarak Üniversiteler arası etkileşimin artırılmak istenmesi sağlanacaktır.

**Hesaplama Yöntemi:** Öğrenci değişim programından yararlanan öğrenci sayısıdır.

**Verinin Kaynağı:** Dış İlişkiler Koordinatörlüğü, Erasmus Koordinatörlüğü, Farabi Koordinatörlüğü, Mevlana Koordinatörlüğü

**Sorumlu İdare:**

Performans Göstergesi	Ölçü Birimi	2019	2020 Planlanan	2020 YS Gerç. Tahmini	2021 Hedef	2022 Tahmin	2023 Tahmin
12- Öğretim üyesi başına düşen öğrenci sayısı	Sayı	40,9	40	40	38	35	30

**Göstergeye İlişkin Açıklama:** öğretim üyesi başına düşen öğrenci sayısının yeterli düzeye ulaştırılarak verimli eğitimin sağlanması hedeflenmektedir.

**Hesaplama Yöntemi:** toplam öğrenci sayısının öğretim üyesi sayısına bölünmesi ile hesaplanmıştır.

**Verinin Kaynağı:** üniversitede çalışan akademik personel ve toplam öğrenci sayısı  
**Sorumlu İdare:**

Performans Göstergesi	Ölçü Birimi	2019	2020 Planlanan	2020 YS Gerç. Tahmini	2021 Hedef	2022 Tahmin	2023 Tahmin
13- Sağlık bilimleri kontenjan doluluk oranı	Oran	91	100	98	100	100	100

**Göstergeye İlişkin Açıklama:** Sağlık bilimleri alanında bölüm kontenjan doluluk oranının artırılması hedeflenmektedir.

**Hesaplama Yöntemi:** Kayıt yaptıran öğrenci sayısının toplam kontenjana oranlanmasıyla hesaplanmaktadır.

**Verinin Kaynağı:** Sağlık Bilimleri Enstitüsü  
**Sorumlu İdare:**

Performans Göstergesi	Ölçü Birimi	2019	2020 Planlanan	2020 YS Gerç. Tahmini	2021 Hedef	2022 Tahmin	2023 Tahmin
14- Sosyal bilimler kontenjan doluluk oranı	Oran	80	95	86	95	98	100

**Göstergeye İlişkin Açıklama:** Üniversitemiz sosyal bilimler alanında yüksek lisans ve doktora öğrenci sayısını artırmayı hedeflemektedir.

**Hesaplama Yöntemi:** Kayıt yaptıran öğrenci sayısının toplam kontenjana oranlanmasıyla hesaplanmaktadır.

**Verinin Kaynağı:** Sosyal Bilimler Enstitüsü, Öğrenci İşleri Daire Başkanlığı  
**Sorumlu İdare:**

Performans Göstergesi	Ölçü Birimi	2019	2020 Planlanan	2020 YS Gerç. Tahmini	2021 Hedef	2022 Tahmin	2023 Tahmin
15- Teknokent veya Teknoloji Transfer Ofisi (TTO) projelerine katılan öğrenci sayısı	Sayı	3	3	3	3	3	2

**Göstergeye İlişkin Açıklama:** Teknokent ve TTO kapsamında projelere katılımın sağlanarak öğrenci öğretimine katkı sağlanması hedeflenmektedir.

**Hesaplama Yöntemi:** projelere katılan öğrenci sayısı toplamıdır.

**Verinin Kaynağı:** Teknokent, TTO (Teknoloji Transfer Ofisi)  
**Sorumlu İdare:**

Performans Göstergesi	Ölçü Birimi	2019	2020 Planlanan	2020 YS Gerç. Tahmini	2021 Hedef	2022 Tahmin	2023 Tahmin
16- Uluslararası kuruluşlarla ortak uygulanan eğitim programı sayısı	Sayı	3	5	3	3	3	3

**Göstergeye İlişkin Açıklama:** Uluslararası kuruluşlarla ortak uygulanan eğitim programı sayısının artırılması hedeflenmektedir.

**Hesaplama Yöntemi:** Protokoller ve açılan eğitim programı sayısıdır.

**Verinin Kaynağı:** Rektörlük Özel Kalem, Dış İlişkiler Koordinatörlüğü

**Sorumlu İdare:**

Performans Göstergesi	Ölçü Birimi	2019	2020 Planlanan	2020 YS Gerç. Tahmini	2021 Hedef	2022 Tahmin	2023 Tahmin
17- Yabancı dilde eğitim veren program sayısı	Sayı	1	1	1	2	3	4

**Göstergeye İlişkin Açıklama:** Üniversitemiz Eğitim ve Öğretim kapsamında yabancı dil program sayısının artırılması hedeflenmektedir.

**Hesaplama Yöntemi:** yabancı dil programı veren bölüm sayısıdır.

**Verinin Kaynağı:** Dış İlişkiler Koordinatörlüğü, Türkçe Öğretimi Uygulama ve Araştırma Merkezi (TÖMER)

**Sorumlu İdare:**

Performans Göstergesi	Ölçü Birimi	2019	2020 Planlanan	2020 YS Gerç. Tahmini	2021 Hedef	2022 Tahmin	2023 Tahmin
18- Yabancı uyruklu akademisyen sayısı	Sayı	11	0	11	15	13	12

**Göstergeye İlişkin Açıklama:** Akademik personel ihtiyacının alanında özgün kişiler tarafından karşılanması hedeflenmektedir.

**Hesaplama Yöntemi:** yök tarafından sözleşme yapılmış akademik personel sayısı

**Verinin Kaynağı:** Personel Daire Başkanlığı, YÖK

**Sorumlu İdare:**

Performans Göstergesi	Ölçü Birimi	2019	2020 Planlanan	2020 YS Gerç. Tahmini	2021 Hedef	2022 Tahmin	2023 Tahmin
19- Yabancı uyruklu öğrenci sayısı	Sayı	281	300	281	350	400	450

**Göstergeye İlişkin Açıklama:** Üniversitemizin yurtdışı öğrenci potansiyelinin istenilen düzeye ulaştırılması hedeflenmektedir.

**Hesaplama Yöntemi:** yabancı uyruklu öğrenci sayısı

**Verinin Kaynağı:** Öğrenci İşleri Daire Başkanlığı, Dış İlişkiler Koordinatörlüğü, Türkçe Öğretimi Uygulama ve Araştırma Merkezi (TÖMER)

**Sorumlu İdare:**

#### Alt Program Kapsamında Yürütülecek Faaliyet Maliyetleri

Faaliyetler	2020 Bütçe	2020 Harcama Haziran	2021 Bütçe	2022 Tahmin	2023 Tahmin
<b>Doktora Öğrencilerine Yönelik Burs Hizmetleri</b>	0	74.850	0	0	0
Bütçe İçi	0	74.850	0	0	0
Bütçe Dışı	0	0	0	0	0

<b>Doktora ve Tıpta Uzmanlık Eğitimi</b>	<b>2.370.000</b>	<b>1.574.928</b>	<b>3.334.000</b>	<b>3.578.000</b>	<b>3.799.000</b>
Bütçe İçi	2.370.000	1.574.928	3.334.000	3.578.000	3.799.000
Bütçe Dışı	0	0	0	0	0
<b>Lisans Öğrencilerine Yönelik Burs Hizmetleri</b>	<b>0</b>	<b>38.550</b>	<b>0</b>	<b>0</b>	<b>0</b>
Bütçe İçi	0	38.550	0	0	0
Bütçe Dışı	0	0	0	0	0
<b>Yükseköğretim Kurumları Bilgi ve Kültürel Kaynaklar ile Sportif Altyapısının Geliştirilmesi Hizmetleri</b>	<b>1.443.000</b>	<b>386.504</b>	<b>2.158.000</b>	<b>2.496.000</b>	<b>2.875.000</b>
Bütçe İçi	1.443.000	386.504	2.158.000	2.496.000	2.875.000
Bütçe Dışı	0	0	0	0	0
<b>Yükseköğretim Kurumları Birinci Öğretim</b>	<b>76.247.000</b>	<b>40.879.788</b>	<b>104.253.000</b>	<b>108.673.000</b>	<b>118.601.000</b>
Bütçe İçi	76.247.000	40.879.788	104.253.000	108.673.000	118.601.000
Bütçe Dışı	0	0	0	0	0
<b>Yükseköğretim Kurumları İkinci Öğretim</b>	<b>589.000</b>	<b>368.529</b>	<b>647.000</b>	<b>687.000</b>	<b>723.000</b>
Bütçe İçi	589.000	368.529	647.000	687.000	723.000
Bütçe Dışı	0	0	0	0	0
<b>Yükseköğretim Kurumları Tezsiz Yüksek Lisans</b>	<b>0</b>	<b>10.662</b>	<b>0</b>	<b>0</b>	<b>0</b>
Bütçe İçi	0	10.662	0	0	0
Bütçe Dışı	0	0	0	0	0
<b>T O P L A M</b>	<b>80.649.000</b>	<b>43.333.811</b>	<b>110.392.000</b>	<b>115.434.000</b>	<b>125.998.000</b>
Bütçe İçi	80.649.000	43.333.811	110.392.000	115.434.000	125.998.000
Bütçe Dışı	0	0	0	0	0

**Faaliyetlere İlişkin Açıklamalar:****Doktora Öğrencilerine Yönelik Burs Hizmetleri**

2547 sayılı Kanun'nun 50'nci maddesinin d bendine dayanarak Üniversitemiz Doktora öğrencilerine, Yükseköğretim Kurulu Başkanlığınca finanse edilen YÖK destek bursu verilmektedir.

**Doktora ve Tıpta Uzmanlık Eğitimi**

Doktora ve tıpta uzmanlık alanında Üniversitemizde fen, sosyal, sağlık ve mühendislik alanlarında Yüksek Lisans ve Doktora eğitim hizmetleri, Lisansüstü Eğitim Enstitüsü aracılığıyla verilmektedir.

**Fen ve Mühendislik Bilimleri Öğrencilerinin Uygulamalı Eğitimi**

2547 sayılı Kanun'un 3'ncü maddesinin c bendi kapsamında, fen ve mühendislik alanında eğitim gören öğrencilere yönelik Üniversitemizde Fen-Edebiyat, Ziraat ve Mühendislik Fakültesi bünyesinde bulunan laboratuvar ve uygulama alanlarında uygulamalı eğitimler verilmektedir.

**Lisans Öğrencilerine Yönelik Burs Hizmetleri**

2547 sayılı Kanun'un 50'nci maddesinin d bendine dayanarak, Üniversitemiz Lisans öğrencilerine yönelik olarak Yükseköğretim Kurulu Başkanlığınca finanse edilen YÖK destek bursu verilmektedir.

**Yabancı Uyruklu Öğrenci Programı Kapsamında Yürütülen Hizmetler**

Yabancı Uyruklu Öğrencilere yönelik yürütülen hizmetler ile ilgili Üniversitemizde "İğdir Üniversitesi Ön lisans -Lisans Yabancı Uyruklu Öğrenci Başvurusu , Kabul ve Kayıt Yönergesi" bulunmaktadır. Dış İlişkiler Koordinatörlüğüne bağlı Yabancı Uyruklu Öğrenciler Bürosu ile Türkçe Öğretimi Uygulama ve Araştırma Merkezi (TÖMER) tarafından Yabancı Uyruklu Öğrencilere yönelik protokol işlemleri, ders verilmesi, kayıt ve diğer işlemler yürütülmektedir.

**Yükseköğretim Kurumları Bilgi ve Kültürel Kaynaklar ile Sportif Altyapısının Geliştirilmesi**



**Hizmetleri**

2547 sayılı Yükseköğretim Kanununun 4'ncü maddesine dayanarak, üniversitenin kaynakların geliştirilmesi yönelik hizmetler Kütüphane ve Dokümantasyon Daire Başkanlığı ile Bilgi İşlem Daire Başkanlığı ve Bilgisayar Uygulama ve Araştırma Merkezi tarafından sağlanan yazılı ve elektronik belge ve doküman, yurtdışı veri tabanı alımı, bilişim, donanım ve yazılım materyalleri aracılığıyla yürütülmektedir. Bu hizmetler ile hem öğrencilere hem de akademik ve idari personele yönelik bilgi ve erişime açık kaynak hizmeti sunulmaktadır.

**Yükseköğretim Kurumları Birinci Öğretim**

2547 sayılı Kanun'un 3'ncü ve 12'nci maddelerine dayanarak, Üniversitemizde örgün eğitime bağlı olarak faaliyet gösteren fakülte, yüksekokul ve meslek yüksekokulları ile Lisansüstü Eğitim Enstitüsünde birinci öğretim eğitim-öğretim faaliyetleri sürdürülmektedir.

**Yükseköğretim Kurumları İkinci Öğretim**

3843 sayılı Kanun ile Üniversitemiz; bünyesinde ikinci öğretimde ön lisans ve lisans ve yüksek lisans düzeyinde eğitim ve öğretim faaliyetlerine devam etmektedir.

**Yükseköğretim Kurumları Tezsiz Yüksek Lisans**

2547 sayılı kanunun 27'nci maddesi kapsamında, Üniversitemizde Lisansüstü Eğitim Enstitüsüne bağlı bölümlerde tezsiz yüksek lisans programlarına yönelik eğitim ve öğretim faaliyetleri bulunmaktadır.

**Yükseköğretim Kurumları Uluslararası Ortak Eğitim ve Öğretim Programı**

Uluslararası Ortak Eğitim ve Öğretim Programı kapsamında Üniversitemizde Farabi, Mevlana ve Erasmus programlarına ait yönergeler oluşturulmuştur. Bu yönergelerde Üniversitemiz ile yurtdışındaki üniversiteler ile yapılan anlaşmalar kapsamında öğrenci değişim programları kapsamında yapılan protokoller ve hizmetler 4/11/1981 tarihli ve 2547 sayılı Yükseköğretim Kanunu'nun 7'nci, 10'ncü ve 65'inci maddeleri doğrultusunda yürütülmektedir.

**Yükseköğretim Kurumları Uzaktan Eğitim**

2547 sayılı Yükseköğretim Kanunu'nun 44'ncü ve 46'nci maddeleri uyarınca, Üniversitemizde Uzaktan Öğretim ile Türkiye'nin her şehriden ön lisans, lisans ve yüksek lisans öğrenimi görmek isteyen öğrencilere, bu öğrenim imkânını sağlamak, üniversitenin örgün lisans ve lisansüstü programlar dışında eğitim verdiği ve araştırma yaptığı tüm alanlarda ulusal ve uluslararası düzeyde uzaktan eğitim yoluyla eğitim programları, kurslar, seminerler, konferanslar, çalıştaylar düzenleyerek, merkez noktaya gelmeden bu tip faaliyetlerin uzaktan da yürütülebileceğini göstermek, üniversitenin kamu ve özel sektörle, ulusal ve uluslararası işbirliğinin gelişmesine katkı sağlamak adına Üniversitemizde Uzaktan Eğitim Uygulama ve Araştırma Merkezi kurularak faaliyet göstermektedir.

**Yükseköğretim Kurumları Yaz Okulları**

Üniversitemizde yaz okulu eğitimi ile ilgili Yaz Okulu Yönergesi oluşturulmuştur. Bu yönerge ile 2020 yılında yaz okulu eğitim ve öğretim faaliyetine başlamıştır.

**Alt Program Adı:** ÖĞRETİM ELEMANLARINA SAĞLANAN BURS VE DESTEKLER**Gereke ve Açıklamalar**

Üniversitemizde öğretim elemanlarının mesleki gelişimi ile ilgili olarak araştırma görevlileri yurtdışı araştırma bursu hizmeti, öğretim elemanları yurtdışı yabancı dil bursu hizmeti, öğretim üyesi yetiştirme programı ve yurtdışı destek hizmetleri kapsamında faaliyetler yürütülmektedir.

**Alt Program Hedefi:**

Alanında yetkin, araştırmacı, bilgi üreten ve aktaran akademisyenler yetiştirilmesi

**Performans Göstergeleri**

Performans Göstergesi	Ölçü Birimi	2019	2020 Planlanan	2020 YS Gerç. Tahmini	2021 Hedef	2022 Tahmin	2023 Tahmin
1- SCI, SCI-Expanded, SSCI ve AHCI kapsamındaki dergilerde öğretim elemanı başına düşen yayın sayısı	Sayı	1	0	1	2	3	4

**Göstergeye İlişkin Açıklama:** öğretim elemanı başına düşen yayın sayısının istenilen seviyeye çıkartılması hedeflenmektedir.

**Hesaplama Yöntemi:** Web of Science Veri Tabanı yıllık yayın sayısının Akademik personel sayısına oranıdır.

**Verinin Kaynağı:** Kütüphane Dokümantasyon Daire Başkanlığı

**Sorumlu İdare:**

Performans Göstergesi	Ölçü Birimi	2019	2020 Planlanan	2020 YS Gerç. Tahmini	2021 Hedef	2022 Tahmin	2023 Tahmin
2- YÖK tarafından öncelikli alanlarında sağlanan burslardan yararlanan doktora öğrenci sayısı	Sayı	6	8	6	10	12	14

**Göstergeye İlişkin Açıklama:** doktora mezunu sayısının artırılmasına yönelik teşvik edici imkanların sağlanarak yükseköğretime katkı sunulması.

**Hesaplama Yöntemi:** YÖK tarafından sağlanan burslardan yararlanan doktora öğrencisi sayısıdır.

**Verinin Kaynağı:** Rektörlük Özel Kalem, Yükseköğretim Kurulu Başkanlığı

**Sorumlu İdare:**

Performans Göstergesi	Ölçü Birimi	2019	2020 Planlanan	2020 YS Gerç. Tahmini	2021 Hedef	2022 Tahmin	2023 Tahmin
3- YÖK tarafından sağlanan yurt dışında yabancı dil yeterliliklerinin artırılmasına yönelik burslardan yararlanan sayısı	Sayı	0	3	0	3	4	5

**Göstergeye İlişkin Açıklama:** Dil Eğitiminin artırılarak yurt dışı kaynaklı literatür taramada yabancı dil eğitiminin artırılması amaçlanmaktadır.

**Hesaplama Yöntemi:** yabancı dil bursundan yararlanan kişi sayısıdır.

**Verinin Kaynağı:** Rektörlük Özel Kalem, Yükseköğretim Kurulu Başkanlığı

**Sorumlu İdare:**

Performans Göstergesi	Ölçü Birimi	2019	2020 Planlanan	2020 YS Gerç. Tahmini	2021 Hedef	2022 Tahmin	2023 Tahmin
4- Yükseköğretim Kurulu, Türkiye Bilimler Akademisi ve TÜBİTAK bilim, teşvik ve sanat ödülleri sayısı	Sayı	0	2	0	2	3	4

**Göstergeye İlişkin Açıklama:** yurt çapında Yök, Türkiye Bilimler Akademisi ve TÜBİTAK kapsamında özgün projelerin sunulması ve bunlara bağlı olarak ödüllerin alınması hedeflenmektedir.

**Hesaplama Yöntemi:** bilim, teşvik ve sanat ödülü sayısı toplamıdır.

**Verinin Kaynağı:** Rektörlük Özel Kalem, Yükseköğretim Kurulu, TÜBİTAK, Türkiye Bilimler Akademisi

**Sorumlu İdare:**

#### Alt Program Kapsamında Yürütülecek Faaliyet Maliyetleri

Faaliyetler	2020 Bütçe	2020 Harcama Haziran	2021 Bütçe	2022 Tahmin	2023 Tahmin
<b>T O P L A M</b>	<b>0</b>	<b>0</b>	<b>0</b>	<b>0</b>	<b>0</b>
Bütçe İçi	0	0	0	0	0
Bütçe Dışı	0	0	0	0	0

#### Faaliyetlere İlişkin Açıklamalar:

##### Araştırma Görevlileri Yurtdışı Araştırma Bursu Hizmetleri

2547 sayılı Kanun'un 39'uncü maddesi kapsamında yurtdışı imkanı sağlanmaktadır.

##### Öğretim Elemanları Yurtdışı Yabancı Dil Bursu Hizmetleri

2547 sayılı Kanun'unun 39'uncü maddesi kapsamında yurtdışı imkanı sağlanmaktadır.

##### Öğretim Üyesi Yetiştirme Programı ve Yurtdışı Destek Hizmetleri

2547 sayılı Kanun'unun 41'nci maddesi doğrultusunda öğretim üyesi ihtiyacı karşılanmaktadır.

**Alt Program Adı:** YÜKSEKÖĞRETİMDE ÖĞRENCİ YAŞAMI

#### Gerekçe ve Açıklamalar

Üniversitemizde öğrencilere yönelik beslenme barınma ve kültürel faaliyetler yürütmektedir. Öğrencilerin, beslenme, sosyal ve kültürel yaşamını daha cazip hale getirmek amacıyla kampüs alanının fiziki imkânları ve sosyal donatıları etkin ve verimli hale getirilmiştir. Öğrenci topluluklarına ait etkinlikler ve organizasyonlar desteklenerek bölge halkında faydalanabileceği sempozyum, seminer ve çalıştaylar ile kültürel ve sosyal ilişkilerin geliştirilmesine önem verilmektedir. Üniversitemizde öğrenci yaşamına ilişkin iş ve işlemleri yürütmek üzere diğer birimlerle koordineli çalışan birimimiz Sağlık Kültür ve Spor Daire Başkanlığıdır.

#### Alt Program Hedefi:

Yükseköğretim öğrencilerine sunulan beslenme ve barınma hizmetlerinin kalitesinin artırılması; öğrencilerin kişisel ve sosyal gelişimi desteklenerek yaşam kalitesinin yükseltilmesi

#### Performans Göstergeleri

Performans Göstergesi	Ölçü Birimi	2019	2020 Planlanan	2020 YS Gerç. Tahmini	2021 Hedef	2022 Tahmin	2023 Tahmin
1- Beslenme hizmetlerinden yararlanan öğrenci sayısı	Sayı	7.314	0	8.529	9.300	9.500	10.000

**Göstergeye İlişkin Açıklama:** Üniversitemiz öğrencilerinin beslenme hizmetinden faydalanma sayısının artırılarak hizmetin tüm öğrencilere ulaştırılması amaçlanmaktadır.

**Hesaplama Yöntemi:** Beslenme hizmetinden faydalanan toplam öğrenci sayısıdır.

**Verinin Kaynağı:** Sağlık Kültür ve Spor Daire Başkanlığı

**Sorumlu İdare:**

Performans Göstergesi	Ölçü Birimi	2019	2020 Planlanan	2020 YS Gerç. Tahmini	2021 Hedef	2022 Tahmin	2023 Tahmin
2- Öğrenci başına düşen sosyal donatı alanı	Metrekare	1,6	0	1,6	1,7	1,8	1,9

**Göstergeye İlişkin Açıklama:** mevcut sosyal donatıların artırılması ve iyileştirilmesi sonucu öğrencilerin bu hizmetten faydalanmasının sağlanması hedeflenmektedir.

**Hesaplama Yöntemi:** Sosyal donatı alanlarına ait toplam metrekare sayısının toplam öğrenci sayısına bölünmesiyle hesaplanmıştır.

**Verinin Kaynağı:** Sağlık Kültür ve Spor Daire Başkanlığı, Yapı İşleri ve Teknik Daire Başkanlığı

**Sorumlu İdare:**

Performans Göstergesi	Ölçü Birimi	2019	2020 Planlanan	2020 YS Gerç. Tahmini	2021 Hedef	2022 Tahmin	2023 Tahmin
3- Öğrenci kulüp ve topluluk sayısı	Sayı	54	0	54	65	70	80

**Göstergeye İlişkin Açıklama:** öğrenci topluluk ve etkinliklerin artırılarak öğrenci etkileşiminin artırılması hedeflenmektedir.

**Hesaplama Yöntemi:** öğrenci kulüp ve topluluk sayısı toplamıdır.

**Verinin Kaynağı:** Sağlık Kültür ve Spor Daire Başkanlığı

**Sorumlu İdare:**

Performans Göstergesi	Ölçü Birimi	2019	2020 Planlanan	2020 YS Gerç. Tahmini	2021 Hedef	2022 Tahmin	2023 Tahmin
4- Sosyal, kültürel ve sportif faaliyet sayısı	Sayı	80	0	100	120	130	140

**Göstergeye İlişkin Açıklama:** Kültürel, Sosyal ve Sportif faaliyetlerin artırılarak bilgi paylaşımının artırılması amaçlar arasında yer almaktadır.

**Hesaplama Yöntemi:** yıl içinde düzenlenen toplam etkinlik sayısıdır.

**Verinin Kaynağı:** Sağlık Kültür ve Spor Daire Başkanlığı

**Sorumlu İdare:**

Performans Göstergesi	Ölçü Birimi	2019	2020 Planlanan	2020 YS Gerç. Tahmini	2021 Hedef	2022 Tahmin	2023 Tahmin
5- Yükseköğretimde öğrenci başına beslenme harcaması	TL	10,48	0	10,48	10,48	10,48	10,48

**Göstergeye İlişkin Açıklama:** öğrenci başına düşen beslenme harcama giderinin azaltılması hedeflenmektedir.

**Hesaplama Yöntemi:** yıl içinde öğrenci yemek hizmeti için ödenen toplam bütçenin toplam öğrenci sayısına bölünmesiyle öğrenci başına düşen günlük harcama hesaplanmıştır.

**Verinin Kaynağı:** Sağlık Kültür ve Spor Daire Başkanlığı  
**Sorumlu İdare:**

Performans Göstergesi	Ölçü Birimi	2019	2020 Planlanan	2020 YS Gerç. Tahmini	2021 Hedef	2022 Tahmin	2023 Tahmin
6- Yükseköğretimde öğrenci yaşamından memnuniyet oranı	Oran	80	50	80	80	80	80

**Göstergeye İlişkin Açıklama:** öğrencilerin Üniversitemiz yaşamından yeteri kadar memnun olmalarının sağlanması hedeflenmektedir.

**Hesaplama Yöntemi:** Yapılan anketler sonucunda bulunan memnuniyet oranı yazılmıştır. Memnuniyet yüzdelerinin toplamının toplam anket sayısına bölünmesiyle hesaplanmıştır.

**Verinin Kaynağı:** Sağlık Kültür ve Spor Daire Başkanlığı  
**Sorumlu İdare:**

#### Alt Program Kapsamında Yürütülecek Faaliyet Maliyetleri

Faaliyetler	2020 Bütçe	2020 Harcama Haziran	2021 Bütçe	2022 Tahmin	2023 Tahmin
<b>Yükseköğretimde Beslenme Hizmetleri</b>	<b>698.000</b>	<b>921.689</b>	<b>768.000</b>	<b>818.000</b>	<b>868.000</b>
Bütçe İçi	698.000	921.689	768.000	818.000	868.000
Bütçe Dışı	0	0	0	0	0
<b>Yükseköğretimde Kültür ve Spor Hizmetleri</b>	<b>84.000</b>	<b>22.592</b>	<b>112.000</b>	<b>119.000</b>	<b>127.000</b>
Bütçe İçi	84.000	22.592	112.000	119.000	127.000
Bütçe Dışı	0	0	0	0	0
<b>Yükseköğretimde Öğrenci Yaşamına İlişkin Diğer Hizmetler</b>	<b>501.000</b>	<b>89.126</b>	<b>691.000</b>	<b>749.000</b>	<b>807.000</b>
Bütçe İçi	501.000	89.126	691.000	749.000	807.000
Bütçe Dışı	0	0	0	0	0
<b>Yükseköğretimde Sağlık Hizmetleri</b>	<b>1.000</b>	<b>0</b>	<b>1.000</b>	<b>1.000</b>	<b>1.000</b>
Bütçe İçi	1.000	0	1.000	1.000	1.000
Bütçe Dışı	0	0	0	0	0
<b>T O P L A M</b>	<b>1.284.000</b>	<b>1.033.407</b>	<b>1.572.000</b>	<b>1.687.000</b>	<b>1.803.000</b>
Bütçe İçi	1.284.000	1.033.407	1.572.000	1.687.000	1.803.000
Bütçe Dışı	0	0	0	0	0

#### Faaliyetlere İlişkin Açıklamalar:

#### Yükseköğretimde Barınma Hizmetleri

2547 sayılı Kanun'un 47'nci maddesi kapsamında, Üniversitemiz; öğrencilerinin Iğdır İlinde barınma

hizmetlerinin karşılanmasına yönelik olarak yurt açılması talebinde bulunmuştur. Ayrıca Şehit Bülent YURTSEVEN kampüsü içerisinde KYK tarafından 2020 yılında yurt binası yapım işine başlanılmıştır.

### **Yükseköğretimde Beslenme Hizmetleri**

2547 sayılı Kanun'un 47'nci maddesi kapsamında, Üniversitemiz öğrencilerin beslenme ihtiyaçlarının karşılanması amacıyla 4734 sayılı Kamu İhale Kanunu kapsamında yemek ihalesi yapılmaktadır, ayrıca Üniversitemiz öğrencilerinden ihtiyaç sahibi olanlara yemek bursu hizmeti ve kısmi zamanlı öğrenci bursu imkanı sağlanmaktadır.

### **Yükseköğretimde Kültür ve Spor Hizmetleri**

2547 sayılı Kanun'un 47'nci maddesi kapsamında, Üniversitemiz öğrencilerinin kültür ve spor yaşamına ilişkin olarak faaliyet gösteren 53 adet öğrenci kulüpleri bulunmaktadır. Üniversitemizde faaliyet gösteren Açık ve Kapalı Spor Salonu ile öğrencilerin spor faaliyetlerine olanak sağlanmaktadır.

### **Yükseköğretimde Öğrenci Yaşamına İlişkin Diğer Hizmetler**

2547 sayılı Kanun'un 47'nci maddesi kapsamında, Üniversitemizde öğrenci yaşamına ilişkin olarak Medikososyal Binasında kafeterya, postane vb sosyal donatılar faaliyet göstermektedir. Ayrıca kültür ve spor hizmetleri kapsamında öğrenci kulüpleri ve etkinlikleri ile geziler, seminer ve konferanslar düzenlenmektedir.

### **Yükseköğretimde Sağlık Hizmetleri**

2547 sayılı Kanun'un 47'nci maddesi uyarınca, Üniversitemizde sağlık hizmetlerine yönelik olarak Şehit Bülent YURTSEVEN kampüsü Medikososyal Binasında Iğdır İl Sağlık Müdürlüğü'nden görevlendirilen bir doktor ve sağlık ekibi tarafından öğrenci ve personele sağlık hizmetleri sunulmaktadır.

<b>FAALİYET MALİYETLERİ TABLOSU</b>					
<b>İdare Adı</b>	IĞDIR ÜNİVERSİTESİ				
<b>Program Adı</b>	ARAŞTIRMA, GELİŞTİRME VE YENİLİK				
<b>Alt Program Adı</b>	YÜKSEKÖĞRETİMDE BİLİMSEL ARAŞTIRMA VE GELİŞTİRME				
<b>Alt Program Hedefi</b>	Yükseköğretim kurumlarında inovasyon amaçlı bilimsel çalışmaların arttırılması				
<b>Faaliyet Adı</b>	Yükseköğretim Kurumlarının Bilimsel Araştırma Projeleri				
<b>Açıklama</b>	2547 sayılı Yükseköğretim Kanunu'nun 4684 sayılı Kanunla değişik 58'inci maddesi ve Yükseköğretim Kurumları Bilimsel Araştırma Projeleri Hakkında Yönetmelik uyarınca, üniversitenin bilimsel araştırma proje tekliflerinin değerlendirilmesi, kabulü ve desteklenmesi ile bunlara ilişkin hizmetlerin yürütülmesi, izlenmesi ve sonuçlandırılması amacıyla kurumumuz bünyesinde bir koordinatörlük kurulmuştur.				
<b>EKONOMİK KOD</b>	<b>2020 Bütçe</b>	<b>2020 Harcama (Haziran)</b>	<b>2021 Bütçe</b>	<b>2022 Tahmin</b>	<b>2023 Tahmin</b>
<i>Personel Giderleri</i>					
<i>Sosyal Güvenlik Kurumuna Devlet Primi Giderleri</i>					
<i>Mal ve Hizmet Alım Giderleri</i>	282.000	286.505	310.000	330.000	350.000
<i>Faiz Giderleri</i>					
<i>Cari Transferler</i>					
<i>Sermaye Giderleri</i>					
<i>Sermaye Transferleri</i>					
<i>Borç Verme</i>					
<b>BÜTÇE İÇİ TOPLAM KAYNAK</b>	282.000	286.505	310.000	330.000	350.000
<i>Döner Sermaye</i>					
<i>Özel Hesap</i>					
<i>Diğer Bütçe Dışı Kaynak</i>					
<b>BÜTÇE DIŞI TOPLAM KAYNAK</b>					

<b>FAALİYET MALİYETLERİ TABLOSU</b>					
<b>İdare Adı</b>	IĞDIR ÜNİVERSİTESİ				
<b>Program Adı</b>	YÜKSEKÖĞRETİM				
<b>Alt Program Adı</b>	ÖN LİSANS EĞİTİMİ, LİSANS EĞİTİMİ VE LİSANSÜSTÜ EĞİTİM				
<b>Alt Program Hedefi</b>	Mesleki yeterlilik sahibi ve gelişime açık mezunlar yetiştirilmesi				
<b>Faaliyet Adı</b>	Doktora ve Tıpta Uzmanlık Eğitimi				
<b>Açıklama</b>	Doktora ve tıpta uzmanlık alanında Üniversitemizde fen, sosyal, sağlık ve mühendislik alanlarında Yüksek Lisans ve Doktora eğitim hizmetleri, Lisansüstü Eğitim Enstitüsü aracılığıyla verilmektedir.				
<b>EKONOMİK KOD</b>	<b>2020 Bütçe</b>	<b>2020 Harcama (Haziran)</b>	<b>2021 Bütçe</b>	<b>2022 Tahmin</b>	<b>2023 Tahmin</b>
<i>Personel Giderleri</i>	2.216.000	1.515.021	3.156.000	3.388.000	3.598.000
<i>Sosyal Güvenlik Kurumuna Devlet Primi Giderleri</i>	129.000	57.423	150.000	161.000	171.000
<i>Mal ve Hizmet Alım Giderleri</i>	25.000	2.484	28.000	29.000	30.000
<i>Faiz Giderleri</i>					
<i>Cari Transferler</i>					
<i>Sermaye Giderleri</i>					
<i>Sermaye Transferleri</i>					
<i>Borç Verme</i>					
<b>BÜTÇE İÇİ TOPLAM KAYNAK</b>	<b>2.370.000</b>	<b>1.574.928</b>	<b>3.334.000</b>	<b>3.578.000</b>	<b>3.799.000</b>
<i>Döner Sermaye</i>					
<i>Özel Hesap</i>					
<i>Diğer Bütçe Dışı Kaynak</i>					
<b>BÜTÇE DIŞI TOPLAM KAYNAK</b>					
<b>FAALİYET MALİYETİ TOPLAMI</b>	<b>2.370.000</b>	<b>1.574.928</b>	<b>3.334.000</b>	<b>3.578.000</b>	<b>3.799.000</b>



<b>FAALİYET MALİYETLERİ TABLOSU</b>					
<b>İdare Adı</b>	İĞDIR ÜNİVERSİTESİ				
<b>Program Adı</b>	YÜKSEKÖĞRETİM				
<b>Alt Program Adı</b>	ÖN LİSANS EĞİTİMİ, LİSANS EĞİTİMİ VE LİSANSÜSTÜ EĞİTİM				
<b>Alt Program Hedefi</b>	Mesleki yeterlilik sahibi ve gelişime açık mezunlar yetiştirilmesi				
<b>Faaliyet Adı</b>	Yükseköğretim Kurumları Bilgi ve Kültürel Kaynaklar ile Sportif Altyapının Geliştirilmesi Hizmetleri				
<b>Açıklama</b>	2547 sayılı Yükseköğretim Kanununun 4'ncümaddesine dayanarak, üniversitenin kaynakların geliştirilmesi yönelik hizmetler Kütüphane ve Dokümantasyon Daire Başkanlığı ile Bilgi İşlem Daire Başkanlığı ve Bilgisayar Uygulama ve Araştırma Merkezi tarafından sağlanan yazılı ve elektronik belge ve doküman, yurtdışı veri tabanı alımı, bilişim, donanım ve yazılım materyalleri aracılığıyla yürütülmektedir. Bu hizmetler ile hem öğrencilere hem de akademik ve idari personele yönelik bilgi ve erişime açık kaynak hizmeti sunulmaktadır.				
<b>EKONOMİK KOD</b>	<b>2020 Bütçe</b>	<b>2020 Harcama (Haziran)</b>	<b>2021 Bütçe</b>	<b>2022 Tahmin</b>	<b>2023 Tahmin</b>
<i>Personel Giderleri</i>	884.000	319.977	1.023.000	1.098.000	1.166.000
<i>Sosyal Güvenlik Kurumuna Devlet Primi Giderleri</i>	146.000	61.385	170.000	182.000	193.000
<i>Mal ve Hizmet Alım Giderleri</i>	13.000	5.142	15.000	16.000	16.000
<i>Faiz Giderleri</i>					
<i>Cari Transferler</i>					
<i>Sermaye Giderleri</i>	400.000		950.000	1.200.000	1.500.000
<i>Sermaye Transferleri</i>					
<i>Borç Verme</i>					
<b>BÜTÇE İÇİ TOPLAM KAYNAK</b>	<b>1.443.000</b>	<b>386.504</b>	<b>2.158.000</b>	<b>2.496.000</b>	<b>2.875.000</b>
<i>Döner Sermaye</i>					
<i>Özel Hesap</i>					
<i>Diğer Bütçe Dışı Kaynak</i>					
<b>BÜTÇE DIŞI TOPLAM KAYNAK</b>					
<b>FAALİYET MALİYETİ TOPLAMI</b>	<b>1.443.000</b>	<b>386.504</b>	<b>2.158.000</b>	<b>2.496.000</b>	<b>2.875.000</b>

<b>FAALİYET MALİYETLERİ TABLOSU</b>					
<b>İdare Adı</b>	IĞDIR ÜNİVERSİTESİ				
<b>Program Adı</b>	YÜKSEKÖĞRETİM				
<b>Alt Program Adı</b>	ÖN LİSANS EĞİTİMİ, LİSANS EĞİTİMİ VE LİSANSÜSTÜ EĞİTİM				
<b>Alt Program Hedefi</b>	Mesleki yeterlilik sahibi ve gelişime açık mezunlar yetiştirilmesi				
<b>Faaliyet Adı</b>	Yükseköğretim Kurumları Birinci Öğretim				
<b>Açıklama</b>	2547 sayılı Kanun'un 3'ncü ve 12' nci maddelerine dayanarak, Üniversitemizde örgün eğitime bağlı olarak faaliyet gösteren fakülte, yüksekokul ve meslek yüksekokulları ile Lisansüstü Eğitim Enstitüsünde birinci öğretim eğitim-öğretim faaliyetleri sürdürülmektedir.				
<b>EKONOMİK KOD</b>	<b>2020 Bütçe</b>	<b>2020 Harcama (Haziran)</b>	<b>2021 Bütçe</b>	<b>2022 Tahmin</b>	<b>2023 Tahmin</b>
<i>Personel Giderleri</i>	54.901.000	32.430.886	68.775.000	73.884.000	78.408.000
<i>Sosyal Güvenlik Kurumuna Devlet Primi Giderleri</i>	6.666.000	3.996.070	8.334.000	8.954.000	9.494.000
<i>Mal ve Hizmet Alım Giderleri</i>	4.680.000	3.336.885	5.144.000	5.475.000	5.800.000
<i>Faiz Giderleri</i>					
<i>Cari Transferler</i>					
<i>Sermaye Giderleri</i>	10.000.000	1.115.947	22.000.000	20.360.000	24.899.000
<i>Sermaye Transferleri</i>					
<i>Borç Verme</i>					
<b>BÜTÇE İÇİ TOPLAM KAYNAK</b>	<b>76.247.000</b>	<b>40.879.788</b>	<b>104.253.000</b>	<b>108.673.000</b>	<b>118.601.000</b>
<i>Döner Sermaye</i>					
<i>Özel Hesap</i>					
<i>Diğer Bütçe Dışı Kaynak</i>					
<b>BÜTÇE DIŞI TOPLAM KAYNAK</b>					
<b>FAALİYET MALİYETİ TOPLAMI</b>	<b>76.247.000</b>	<b>40.879.788</b>	<b>104.253.000</b>	<b>108.673.000</b>	<b>118.601.000</b>

<b>FAALİYET MALİYETLERİ TABLOSU</b>					
<b>İdare Adı</b>	IĞDIR ÜNİVERSİTESİ				
<b>Program Adı</b>	YÜKSEKÖĞRETİM				
<b>Alt Program Adı</b>	ÖN LİSANS EĞİTİMİ, LİSANS EĞİTİMİ VE LİSANSÜSTÜ EĞİTİM				
<b>Alt Program Hedefi</b>	Mesleki yeterlilik sahibi ve gelişime açık mezunlar yetiştirilmesi				
<b>Faaliyet Adı</b>	Yükseköğretim Kurumları İkinci Öğretim				
<b>Açıklama</b>	3843 sayılı Kanun ile Üniversitemiz; bünyesinde ikinci öğretimde ön lisans ve lisans ve yüksek lisans düzeyinde eğitim ve öğretim faaliyetlerine devam etmektedir.				
<b>EKONOMİK KOD</b>	<b>2020 Bütçe</b>	<b>2020 Harcama (Haziran)</b>	<b>2021 Bütçe</b>	<b>2022 Tahmin</b>	<b>2023 Tahmin</b>
<i>Personel Giderleri</i>	396.000	309.573	434.000	461.000	485.000
<i>Sosyal Güvenlik Kurumuna Devlet Primi Giderleri</i>	16.000		19.000	20.000	21.000
<i>Mal ve Hizmet Alım Giderleri</i>	177.000	28.000	194.000	206.000	217.000
<i>Faiz Giderleri</i>					
<i>Cari Transferler</i>					
<i>Sermaye Giderleri</i>		30.956			
<i>Sermaye Transferleri</i>					
<i>Borç Verme</i>					
<b>BÜTÇE İÇİ TOPLAM KAYNAK</b>	<b>589.000</b>	<b>368.529</b>	<b>647.000</b>	<b>687.000</b>	<b>723.000</b>
<i>Döner Sermaye</i>					
<i>Özel Hesap</i>					
<i>Diğer Bütçe Dışı Kaynak</i>					
<b>BÜTÇE DIŞI TOPLAM KAYNAK</b>					
<b>FAALİYET MALİYETİ TOPLAMI</b>	<b>589.000</b>	<b>368.529</b>	<b>647.000</b>	<b>687.000</b>	<b>723.000</b>

<b>FAALİYET MALİYETLERİ TABLOSU</b>					
<b>İdare Adı</b>	İĞDIR ÜNİVERSİTESİ				
<b>Program Adı</b>	YÜKSEKÖĞRETİM				
<b>Alt Program Adı</b>	YÜKSEKÖĞRETİMDE ÖĞRENCİ YAŞAMI				
<b>Alt Program Hedefi</b>	Yükseköğretim öğrencilerine sunulan beslenme ve barınma hizmetlerinin kalitesinin artırılması; öğrencilerin kişisel ve sosyal gelişimi desteklenerek yaşam kalitesinin yükseltilmesi				
<b>Faaliyet Adı</b>	Yükseköğretimde Beslenme Hizmetleri				
<b>Açıklama</b>	2547 sayılı Kanun'un 47'nci maddesi kapsamında, Üniversitemiz öğrencilerin beslenme ihtiyaçlarının karşılanması amacıyla 4734 sayılı Kamu İhale Kanunu kapsamında yemek ihalesi yapılmaktadır, ayrıca Üniversitemiz öğrencilerinden ihtiyaç sahibi olanlara yemek bursu hizmeti ve kısmi zamanlı öğrenci bursu imkanı sağlanmaktadır.				
<b>EKONOMİK KOD</b>	<b>2020 Bütçe</b>	<b>2020 Harcama (Haziran)</b>	<b>2021 Bütçe</b>	<b>2022 Tahmin</b>	<b>2023 Tahmin</b>
<i>Personel Giderleri</i>					
<i>Sosyal Güvenlik Kurumuna Devlet Primi Giderleri</i>					
<i>Mal ve Hizmet Alım Giderleri</i>	698.000	921.689	768.000	818.000	868.000
<i>Faiz Giderleri</i>					
<i>Cari Transferler</i>					
<i>Sermaye Giderleri</i>					
<i>Sermaye Transferleri</i>					
<i>Borç Verme</i>					
<b>BÜTÇE İÇİ TOPLAM KAYNAK</b>	<b>698.000</b>	<b>921.689</b>	<b>768.000</b>	<b>818.000</b>	<b>868.000</b>
<i>Döner Sermaye</i>					
<i>Özel Hesap</i>					
<i>Diğer Bütçe Dışı Kaynak</i>					
<b>BÜTÇE DIŞI TOPLAM KAYNAK</b>					
<b>FAALİYET MALİYETİ TOPLAMI</b>	<b>698.000</b>	<b>921.689</b>	<b>768.000</b>	<b>818.000</b>	<b>868.000</b>

## FAALİYET MALİYETLERİ TABLOSU

EKONOMİK KOD	2020 Bütçe	2020 Harcama (Haziran)	2021 Bütçe	2022 Tahmin	2023 Tahmin
<i>Personel Giderleri</i>					
<i>Sosyal Güvenlik Kurumuna Devlet Primi Giderleri</i>					
<i>Mal ve Hizmet Alım Giderleri</i>	84.000	22.592	112.000	119.000	127.000
<i>Faiz Giderleri</i>					
<i>Cari Transferler</i>					
<i>Sermaye Giderleri</i>					
<i>Sermaye Transferleri</i>					
<i>Borç Verme</i>					
<b>BÜTÇE İÇİ TOPLAM KAYNAK</b>	84.000	22.592	112.000	119.000	127.000
<i>Döner Sermaye</i>					
<i>Özel Hesap</i>					
<i>Diğer Bütçe Dışı Kaynak</i>					
<b>BÜTÇE DIŞI TOPLAM KAYNAK</b>					
<b>FAALİYET MALİYETİ TOPLAMI</b>	84.000	22.592	112.000	119.000	127.000

**FAALİYET MALİYETLERİ TABLOSU**

<b>İdare Adı</b>	IĞDIR ÜNİVERSİTESİ				
<b>Program Adı</b>	YÜKSEKÖĞRETİM				
<b>Alt Program Adı</b>	YÜKSEKÖĞRETİMDE ÖĞRENCİ YAŞAMI				
<b>Alt Program Hedefi</b>	Yükseköğretim öğrencilerine sunulan beslenme ve barınma hizmetlerinin kalitesinin artırılması; öğrencilerin kişisel ve sosyal gelişimi desteklenerek yaşam kalitesinin yükseltilmesi				
<b>Faaliyet Adı</b>	Yükseköğretimde Öğrenci Yaşamına İlişkin Diğer Hizmetler				
<b>Açıklama</b>	2547 sayılı Kanun'un 47'nci maddesi kapsamında, Üniversitemizde öğrenci yaşamına ilişkin olarak Medikososyal Binasında kafeterya, postane vb sosyal donatılar faaliyet göstermektedir. Ayrıca kültür ve spor hizmetleri kapsamında öğrenci kulüpleri ve etkinlikleri ile geziler, seminer ve konferanslar düzenlenmektedir.				
<b>EKONOMİK KOD</b>	<b>2020 Bütçe</b>	<b>2020 Harcama (Haziran)</b>	<b>2021 Bütçe</b>	<b>2022 Tahmin</b>	<b>2023 Tahmin</b>
<i>Personel Giderleri</i>	286.000	71.526	350.000	376.000	400.000
<i>Sosyal Güvenlik Kurumuna Devlet Primi Giderleri</i>	149.000	17.600	268.000	295.000	325.000
<i>Mal ve Hizmet Alım Giderleri</i>	66.000		73.000	78.000	82.000
<i>Faiz Giderleri</i>					
<i>Cari Transferler</i>					
<i>Sermaye Giderleri</i>					
<i>Sermaye Transferleri</i>					
<i>Borç Verme</i>					
<b>BÜTÇE İÇİ TOPLAM KAYNAK</b>	<b>501.000</b>	<b>89.126</b>	<b>691.000</b>	<b>749.000</b>	<b>807.000</b>
<i>Döner Sermaye</i>					
<i>Özel Hesap</i>					
<i>Diğer Bütçe Dışı Kaynak</i>					
<b>BÜTÇE DIŞI TOPLAM KAYNAK</b>					
<b>FAALİYET MALİYETİ TOPLAMI</b>	<b>501.000</b>	<b>89.126</b>	<b>691.000</b>	<b>749.000</b>	<b>807.000</b>

**FAALİYET MALİYETLERİ TABLOSU**

<b>İdare Adı</b>	IĞDIR ÜNİVERSİTESİ				
<b>Program Adı</b>	YÜKSEKÖĞRETİM				
<b>Alt Program Adı</b>	YÜKSEKÖĞRETİMDE ÖĞRENCİ YAŞAMI				
<b>Alt Program Hedefi</b>	Yükseköğretim öğrencilerine sunulan beslenme ve barınma hizmetlerinin kalitesinin artırılması; öğrencilerin kişisel ve sosyal gelişimi desteklenerek yaşam kalitesinin yükseltilmesi				
<b>Faaliyet Adı</b>	Yükseköğretimde Sağlık Hizmetleri				
<b>Açıklama</b>	2547 sayılı Kanun'un 47'nci maddesi uyarınca, Üniversitemizde sağlık hizmetlerine yönelik olarak Şehit Bülent YURTSEVEN kampüsü Medikososyal Binasında Iğdır İl Sağlık Müdürlüğü'nden görevlendirilen bir doktor ve sağlık ekibi tarafından öğrenci ve personele sağlık hizmetleri sunulmaktadır.				
<b>EKONOMİK KOD</b>	<b>2020 Bütçe</b>	<b>2020 Harcama (Haziran)</b>	<b>2021 Bütçe</b>	<b>2022 Tahmin</b>	<b>2023 Tahmin</b>
<i>Personel Giderleri</i>					
<i>Sosyal Güvenlik Kurumuna Devlet Primi Giderleri</i>					
<i>Mal ve Hizmet Alım Giderleri</i>	1.000		1.000	1.000	1.000
<i>Faiz Giderleri</i>					
<i>Cari Transferler</i>					
<i>Sermaye Giderleri</i>					
<i>Sermaye Transferleri</i>					
<i>Borç Verme</i>					
<b>BÜTÇE İÇİ TOPLAM KAYNAK</b>	1.000		1.000	1.000	1.000
<i>Döner Sermaye</i>					
<i>Özel Hesap</i>					
<i>Diğer Bütçe Dışı Kaynak</i>					
<b>BÜTÇE DIŞI TOPLAM KAYNAK</b>					
<b>FAALİYET MALİYETİ TOPLAMI</b>	1.000		1.000	1.000	1.000

<b>FAALİYET MALİYETLERİ TABLOSU</b>					
<b>İdare Adı</b>	IĞDIR ÜNİVERSİTESİ				
<b>Program Adı</b>	YÖNETİM VE DESTEK PROGRAMI				
<b>Alt Program Adı</b>	TEFTİŞ, DENETİM VE DANIŞMANLIK HİZMETLERİ				
<b>Alt Program Hedefi</b>					
<b>Faaliyet Adı</b>	Hukuki Danışmanlık ve Muhakemat Hizmetleri				
<b>Açıklama</b>	2547 Sayılı Kanun'un 51'inci maddesi uyarınca Üniversitemizi ilgilendiren mahkeme işleri Hukuk Müşavirliğimiz tarafından yürütülmektedir.				
<b>EKONOMİK KOD</b>	<b>2020 Bütçe</b>	<b>2020 Harcama (Haziran)</b>	<b>2021 Bütçe</b>	<b>2022 Tahmin</b>	<b>2023 Tahmin</b>
<i>Personel Giderleri</i>	867.000	116.291	1.006.000	1.079.000	1.145.000
<i>Sosyal Güvenlik Kurumuna Devlet Primi Giderleri</i>	102.000	16.008	119.000	127.000	136.000
<i>Mal ve Hizmet Alım Giderleri</i>	7.000	1.117	8.000	9.000	10.000
<i>Faiz Giderleri</i>					
<i>Cari Transferler</i>					
<i>Sermaye Giderleri</i>					
<i>Sermaye Transferleri</i>					
<i>Borç Verme</i>					
<b>BÜTÇE İÇİ TOPLAM KAYNAK</b>	<b>976.000</b>	<b>133.416</b>	<b>1.133.000</b>	<b>1.215.000</b>	<b>1.291.000</b>
<i>Döner Sermaye</i>					
<i>Özel Hesap</i>					
<i>Diğer Bütçe Dışı Kaynak</i>					
<b>BÜTÇE DIŞI TOPLAM KAYNAK</b>					
<b>FAALİYET MALİYETİ TOPLAMI</b>	<b>976.000</b>	<b>133.416</b>	<b>1.133.000</b>	<b>1.215.000</b>	<b>1.291.000</b>



<b>FAALİYET MALİYETLERİ TABLOSU</b>					
<b>İdare Adı</b>	IĞDIR ÜNİVERSİTESİ				
<b>Program Adı</b>	YÖNETİM VE DESTEK PROGRAMI				
<b>Alt Program Adı</b>	TEFTİŞ, DENETİM VE DANIŞMANLIK HİZMETLERİ				
<b>Alt Program Hedefi</b>					
<b>Faaliyet Adı</b>	İç Denetim				
<b>Açıklama</b>	Üniversitemiz iç denetim yönergesi 06.12.2017 tarihinde 12.07.2006 tarih ve 26226 sayılı Resmi Gazete’de yayınlanan İç Denetçilerin Çalışma Usul ve Esasları Hakkında Yönetmeliğin 13’üncü maddesine dayanılarak hazırlanmıştır. 2017 yılı itibari ile kurumumuza iç denetçi atanmıştır ve iç denetim faaliyetleri devam etmektedir.				
<b>EKONOMİK KOD</b>	<b>2020 Bütçe</b>	<b>2020 Harcama (Haziran)</b>	<b>2021 Bütçe</b>	<b>2022 Tahmin</b>	<b>2023 Tahmin</b>
<i>Personel Giderleri</i>					
<i>Sosyal Güvenlik Kurumuna Devlet Primi Giderleri</i>					
<i>Mal ve Hizmet Alım Giderleri</i>	7.000		8.000	8.000	8.000
<i>Faiz Giderleri</i>					
<i>Cari Transferler</i>					
<i>Sermaye Giderleri</i>					
<i>Sermaye Transferleri</i>					
<i>Borç Verme</i>					
<b>BÜTÇE İÇİ TOPLAM KAYNAK</b>	7.000		8.000	8.000	8.000
<i>Döner Sermaye</i>					
<i>Özel Hesap</i>					
<i>Diğer Bütçe Dışı Kaynak</i>					
<b>BÜTÇE DIŞI TOPLAM KAYNAK</b>					
<b>FAALİYET MALİYETİ TOPLAMI</b>	7.000		8.000	8.000	8.000

<b>FAALİYET MALİYETLERİ TABLOSU</b>					
<b>İdare Adı</b>	İĞDIR ÜNİVERSİTESİ				
<b>Program Adı</b>	YÖNETİM VE DESTEK PROGRAMI				
<b>Alt Program Adı</b>	ÜST YÖNETİM, İDARİ VE MALİ HİZMETLER				
<b>Alt Program Hedefi</b>					
<b>Faaliyet Adı</b>	Genel Destek Hizmetleri				
<b>Açıklama</b>	Üniversitemizde Genel Destek Hizmetleri ( Temizlik, güvenlik, mal ve malzeme ihtiyacı) İdari ve Mali İşler Daire Başkanlığı tarafından yürütülmektedir.				
<b>EKONOMİK KOD</b>	<b>2020 Bütçe</b>	<b>2020 Harcama (Haziran)</b>	<b>2021 Bütçe</b>	<b>2022 Tahmin</b>	<b>2023 Tahmin</b>
<i>Personel Giderleri</i>	4.097.000	1.834.500	4.749.000	5.101.000	5.418.000
<i>Sosyal Güvenlik Kurumuna Devlet Primi Giderleri</i>	591.000	274.668	688.000	738.000	784.000
<i>Mal ve Hizmet Alım Giderleri</i>	610.000	166.335	670.000	714.000	757.000
<i>Faiz Giderleri</i>					
<i>Cari Transferler</i>	379.000	195.000	405.000	426.000	450.000
<i>Sermaye Giderleri</i>	50.000	9.656	50.000	50.000	50.000
<i>Sermaye Transferleri</i>					
<i>Borç Verme</i>					
<b>BÜTÇE İÇİ TOPLAM KAYNAK</b>	<b>5.727.000</b>	<b>2.480.159</b>	<b>6.562.000</b>	<b>7.029.000</b>	<b>7.459.000</b>
<i>Döner Sermaye</i>					
<i>Özel Hesap</i>					
<i>Diğer Bütçe Dışı Kaynak</i>					
<b>BÜTÇE DIŞI TOPLAM KAYNAK</b>					
<b>FAALİYET MALİYETİ TOPLAMI</b>	<b>5.727.000</b>	<b>2.480.159</b>	<b>6.562.000</b>	<b>7.029.000</b>	<b>7.459.000</b>

<b>FAALİYET MALİYETLERİ TABLOSU</b>					
<b>İdare Adı</b>	IĞDIR ÜNİVERSİTESİ				
<b>Program Adı</b>	YÖNETİM VE DESTEK PROGRAMI				
<b>Alt Program Adı</b>	ÜST YÖNETİM, İDARİ VE MALİ HİZMETLER				
<b>Alt Program Hedefi</b>					
<b>Faaliyet Adı</b>	İnşaat ve Yapı İşlerinin Yürütülmesi				
<b>Açıklama</b>	4734 sayılı Kanun kapsamında inşaat, yapım işleri ile bunlara ait bakım onarım işleri Üniversitemiz Yapı İşleri ve Teknik Daire Başkanlığı tarafından yürütülmektedir.				
<b>EKONOMİK KOD</b>	<b>2020 Bütçe</b>	<b>2020 Harcama (Haziran)</b>	<b>2021 Bütçe</b>	<b>2022 Tahmin</b>	<b>2023 Tahmin</b>
<i>Personel Giderleri</i>	3.308.000	1.588.201	3.834.000	4.117.000	4.372.000
<i>Sosyal Güvenlik Kurumuna Devlet Primi Giderleri</i>	467.000	224.898	543.000	584.000	620.000
<i>Mal ve Hizmet Alım Giderleri</i>	166.000	88.614	182.000	194.000	206.000
<i>Faiz Giderleri</i>					
<i>Cari Transferler</i>					
<i>Sermaye Giderleri</i>					
<i>Sermaye Transferleri</i>					
<i>Borç Verme</i>					
<b>BÜTÇE İÇİ TOPLAM KAYNAK</b>	<b>3.941.000</b>	<b>1.901.713</b>	<b>4.559.000</b>	<b>4.895.000</b>	<b>5.198.000</b>
<i>Döner Sermaye</i>					
<i>Özel Hesap</i>					
<i>Diğer Bütçe Dışı Kaynak</i>					
<b>BÜTÇE DIŞI TOPLAM KAYNAK</b>					
<b>FAALİYET MALİYETİ TOPLAMI</b>	<b>3.941.000</b>	<b>1.901.713</b>	<b>4.559.000</b>	<b>4.895.000</b>	<b>5.198.000</b>

<b>FAALİYET MALİYETLERİ TABLOSU</b>					
<b>İdare Adı</b>	IĞDIR ÜNİVERSİTESİ				
<b>Program Adı</b>	YÖNETİM VE DESTEK PROGRAMI				
<b>Alt Program Adı</b>	ÜST YÖNETİM, İDARİ VE MALİ HİZMETLER				
<b>Alt Program Hedefi</b>					
<b>Faaliyet Adı</b>	İnsan Kaynakları Yönetimine İlişkin Faaliyetler				
<b>Açıklama</b>	2547 sayılı Kanun'un 51'maddesi kapsamında Üniversitemizde, insan kaynaklarına ait iş ve işlemler ile Akademik ve İdari Personel, Yabancı Uyruklu sözleşmeli personel ile Sürekli İşçi Kadrosunda bulunan personele ait işlemler Personel Daire Başkanlığı ve İdari ve Mali İşler Daire Başkanlığı tarafından yürütülmektedir.				
<b>EKONOMİK KOD</b>	<b>2020 Bütçe</b>	<b>2020 Harcama (Haziran)</b>	<b>2021 Bütçe</b>	<b>2022 Tahmin</b>	<b>2023 Tahmin</b>
<i>Personel Giderleri</i>	1.003.000	430.938	1.167.000	1.255.000	1.332.000
<i>Sosyal Güvenlik Kurumuna Devlet Primi Giderleri</i>	156.000	63.469	181.000	195.000	207.000
<i>Mal ve Hizmet Alım Giderleri</i>	8.000	41.217	9.000	9.000	10.000
<i>Faiz Giderleri</i>					
<i>Cari Transferler</i>	1.231.000	1.230.998	1.751.000	1.863.000	1.973.000
<i>Sermaye Giderleri</i>					
<i>Sermaye Transferleri</i>					
<i>Borç Verme</i>					
<b>BÜTÇE İÇİ TOPLAM KAYNAK</b>	<b>2.398.000</b>	<b>1.766.622</b>	<b>3.108.000</b>	<b>3.322.000</b>	<b>3.522.000</b>
<i>Döner Sermaye</i>					
<i>Özel Hesap</i>					
<i>Diğer Bütçe Dışı Kaynak</i>					
<b>BÜTÇE DIŞI TOPLAM KAYNAK</b>					
<b>FAALİYET MALİYETİ TOPLAMI</b>	<b>2.398.000</b>	<b>1.766.622</b>	<b>3.108.000</b>	<b>3.322.000</b>	<b>3.522.000</b>

**FAALİYET MALİYETLERİ TABLOSU**

<b>İdare Adı</b>	IĞDIR ÜNİVERSİTESİ				
<b>Program Adı</b>	YÖNETİM VE DESTEK PROGRAMI				
<b>Alt Program Adı</b>	ÜST YÖNETİM, İDARİ VE MALİ HİZMETLER				
<b>Alt Program Hedefi</b>					
<b>Faaliyet Adı</b>	Özel Kalem Hizmetleri				
<b>Açıklama</b>	2547 sayılı Kanun'un 51'nci maddesi kapsamında Üniversitemizde, Rektörlük Makamı'na bağlı olarak; Rektörlük Özel Kalem Müdürlüğü faaliyet göstermektedir. Üniversitemiz Rektörü'nün temsil ve tanıtma hizmetleri ile rektörlüğe bağlı proje, burs ve diğer işlemler bu harcama birimi tarafından yerine getirilmektedir. Genel Sekreterlik hizmetlerine bağlı harcamalar kendi birimi tarafından yürütülmektedir.				
<b>EKONOMİK KOD</b>	<b>2020 Bütçe</b>	<b>2020 Harcama (Haziran)</b>	<b>2021 Bütçe</b>	<b>2022 Tahmin</b>	<b>2023 Tahmin</b>
<i>Personel Giderleri</i>	1.890.000	669.825	2.268.000	2.436.000	2.585.000
<i>Sosyal Güvenlik Kurumuna Devlet Primi Giderleri</i>	180.000	76.646	209.000	224.000	239.000
<i>Mal ve Hizmet Alım Giderleri</i>	49.000	12.475	54.000	58.000	61.000
<i>Faiz Giderleri</i>					
<i>Cari Transferler</i>					
<i>Sermaye Giderleri</i>					
<i>Sermaye Transferleri</i>					
<i>Borç Verme</i>					
<b>BÜTÇE İÇİ TOPLAM KAYNAK</b>	<b>2.119.000</b>	<b>758.946</b>	<b>2.531.000</b>	<b>2.718.000</b>	<b>2.885.000</b>
<i>Döner Sermaye</i>					
<i>Özel Hesap</i>					
<i>Diğer Bütçe Dışı Kaynak</i>					
<b>BÜTÇE DIŞI TOPLAM KAYNAK</b>					
<b>FAALİYET MALİYETİ TOPLAMI</b>	<b>2.119.000</b>	<b>758.946</b>	<b>2.531.000</b>	<b>2.718.000</b>	<b>2.885.000</b>

**FAALİYET MALİYETLERİ TABLOSU**

<b>İdare Adı</b>	IĞDIR ÜNİVERSİTESİ				
<b>Program Adı</b>	YÖNETİM VE DESTEK PROGRAMI				
<b>Alt Program Adı</b>	ÜST YÖNETİM, İDARİ VE MALİ HİZMETLER				
<b>Alt Program Hedefi</b>					
<b>Faaliyet Adı</b>	Strateji Geliştirme ve Mali Hizmetler				
<b>Açıklama</b>	5018 sayılı Kamu Mali Yönetimi ve Kontrol Kanunu ile yürürlükten kalkan 1050 sayılı Muhasebe-i Umumiye Kanunu'nu ile birlikte Bütçe Daire Başkanlıkları kapatılarak yerlerine 01.01.2006 tarihinden itibaren "Strateji Geliştirme Daire Başkanlıkları" ihdas edilmiştir. Bu kapsam Strateji Geliştirme Daire Başkanlığı 18/02/2006 tarih ve 26084 sayılı Resmi Gazete de yayımlanarak yürürlüğe giren "Strateji Geliştirme Birimlerinin Çalışma Usul ve Esasları Hakkında Yönetmelik" ile belirlenmiş olan faaliyetlerini yürütmektedir.				
<b>EKONOMİK KOD</b>	<b>2020 Bütçe</b>	<b>2020 Harcama (Haziran)</b>	<b>2021 Bütçe</b>	<b>2022 Tahmin</b>	<b>2023 Tahmin</b>
<i>Personel Giderleri</i>	802.000	349.062	930.000	998.000	1.060.000
<i>Sosyal Güvenlik Kurumuna Devlet Primi Giderleri</i>	114.000	52.009	132.000	142.000	152.000
<i>Mal ve Hizmet Alım Giderleri</i>	48.000		53.000	57.000	60.000
<i>Faiz Giderleri</i>					
<i>Cari Transferler</i>					
<i>Sermaye Giderleri</i>					
<i>Sermaye Transferleri</i>					
<i>Borç Verme</i>					
<b>BÜTÇE İÇİ TOPLAM KAYNAK</b>	<b>964.000</b>	<b>401.071</b>	<b>1.115.000</b>	<b>1.197.000</b>	<b>1.272.000</b>
<i>Döner Sermaye</i>					
<i>Özel Hesap</i>					
<i>Diğer Bütçe Dışı Kaynak</i>					
<b>BÜTÇE DIŞI TOPLAM KAYNAK</b>					
<b>FAALİYET MALİYETİ TOPLAMI</b>	<b>964.000</b>	<b>401.071</b>	<b>1.115.000</b>	<b>1.197.000</b>	<b>1.272.000</b>

**FAALİYET MALİYETLERİ TABLOSU**

<b>İdare Adı</b>	IĞDIR ÜNİVERSİTESİ				
<b>Program Adı</b>	YÖNETİM VE DESTEK PROGRAMI				
<b>Alt Program Adı</b>	ÜST YÖNETİM, İDARİ VE MALİ HİZMETLER				
<b>Alt Program Hedefi</b>					
<b>Faaliyet Adı</b>	Taşınmaz Mal Gelirleriyle Yürütülecek Hizmetler				
<b>Açıklama</b>	Üniversitemizde Taşınmaz kira gelirlerin elde edilen gelirler ihtiyaç duyulan harcama birimlerinin gider tertiplerine aktarılmak üzere bakım onarım, tüketime yönelik mal ve malzeme giderleri ile diğer giderlerde kullanılmaktadır.				
<b>EKONOMİK KOD</b>	<b>2020 Bütçe</b>	<b>2020 Harcama (Haziran)</b>	<b>2021 Bütçe</b>	<b>2022 Tahmin</b>	<b>2023 Tahmin</b>
<i>Personel Giderleri</i>					
<i>Sosyal Güvenlik Kurumuna Devlet Primi Giderleri</i>					
<i>Mal ve Hizmet Alım Giderleri</i>	102.000	887	800.000	851.000	901.000
<i>Faiz Giderleri</i>					
<i>Cari Transferler</i>					
<i>Sermaye Giderleri</i>					
<i>Sermaye Transferleri</i>					
<i>Borç Verme</i>					
<b>BÜTÇE İÇİ TOPLAM KAYNAK</b>	102.000	887	800.000	851.000	901.000
<i>Döner Sermaye</i>					
<i>Özel Hesap</i>					
<i>Diğer Bütçe Dışı Kaynak</i>					
<b>BÜTÇE DIŞI TOPLAM KAYNAK</b>					
<b>FAALİYET MALİYETİ TOPLAMI</b>	102.000	887	800.000	851.000	901.000

**FAALİYET MALİYETLERİ TABLOSU**

<b>İdare Adı</b>	IĞDIR ÜNİVERSİTESİ				
<b>Program Adı</b>	YÖNETİM VE DESTEK PROGRAMI				
<b>Alt Program Adı</b>	ÜST YÖNETİM, İDARİ VE MALİ HİZMETLER				
<b>Alt Program Hedefi</b>					
<b>Faaliyet Adı</b>	Yükseköğretimde Öğrencilere Yönelik İdari Hizmetler				
<b>Açıklama</b>	Öğrencilere yönelik idari hizmetleri her öğrencinin kayıtlı olduğu akademik birim ile başlamak üzere Üniversite genelini kapsayan Öğrenci İşleri Daire Başkanlığı ile destek hizmeti sunan Sağlık Kültür ve Spor Daire Başkanlığınca yürütülmektedir. Öğrenci işleri ve topluluk etkinlik ve öğrenci kulüplerine ilişkin hizmet verilmektedir.				
<b>EKONOMİK KOD</b>	<b>2020 Bütçe</b>	<b>2020 Harcama (Haziran)</b>	<b>2021 Bütçe</b>	<b>2022 Tahmin</b>	<b>2023 Tahmin</b>
<i>Personel Giderleri</i>	2.202.000	887.558	2.551.000	2.740.000	2.910.000
<i>Sosyal Güvenlik Kurumuna Devlet Primi Giderleri</i>	327.000	142.150	381.000	409.000	433.000
<i>Mal ve Hizmet Alım Giderleri</i>	16.000	37.413	18.000	18.000	19.000
<i>Faiz Giderleri</i>					
<i>Cari Transferler</i>					
<i>Sermaye Giderleri</i>					
<i>Sermaye Transferleri</i>					
<i>Borç Verme</i>					
<b>BÜTÇE İÇİ TOPLAM KAYNAK</b>	2.545.000	1.067.121	2.950.000	3.167.000	3.362.000
<i>Döner Sermaye</i>					
<i>Özel Hesap</i>					
<i>Diğer Bütçe Dışı Kaynak</i>					
<b>BÜTÇE DIŞI TOPLAM KAYNAK</b>					
<b>FAALİYET MALİYETİ TOPLAMI</b>	2.545.000	1.067.121	2.950.000	3.167.000	3.362.000



## FAALİYETLER DÜZEYİNDE IĞDIR ÜNİVERSİTESİ PERFORMANS PROGRAMI MALİYETİ

PROGRAM SINIFLANDIRMASI	2021			2022			2023		
	BÜTÇE İÇİ	BÜTÇE DIŞI	TOPLAM	BÜTÇE İÇİ	BÜTÇE DIŞI	TOPLAM	BÜTÇE İÇİ	BÜTÇE DIŞI	TOPLAM
<b>ARAŞTIRMA, GELİŞTİRME VE YENİLİK</b>	<b>310.000</b>	<b>0</b>	<b>310.000</b>	<b>330.000</b>	<b>0</b>	<b>330.000</b>	<b>350.000</b>	<b>0</b>	<b>350.000</b>
<b>YÜKSEKÖĞRETİMDE BİLİMSEL ARAŞTIRMA VE GELİŞTİRME</b>	310.000	0	310.000	330.000	0	330.000	350.000	0	350.000
<i>Yükseköğretim Kurumlarının Bilimsel Araştırma Projeleri</i>	310.000	0	310.000	330.000	0	330.000	350.000	0	350.000
<b>GENEL TOPLAM</b>	<b>310.000</b>	<b>0</b>	<b>310.000</b>	<b>330.000</b>	<b>0</b>	<b>330.000</b>	<b>350.000</b>	<b>0</b>	<b>350.000</b>

## FAALİYETLER DÜZEYİNDE IĞDIR ÜNİVERSİTESİ PERFORMANS PROGRAMI MALİYETİ

PROGRAM SINIFLANDIRMASI	2021			2022			2023		
	BÜTÇE İÇİ	BÜTÇE DIŞI	TOPLAM	BÜTÇE İÇİ	BÜTÇE DIŞI	TOPLAM	BÜTÇE İÇİ	BÜTÇE DIŞI	TOPLAM
<b>YÜKSEKÖĞRETİM</b>	<b>110.392.000</b>	<b>0</b>	<b>110.392.000</b>	<b>115.434.000</b>	<b>0</b>	<b>115.434.000</b>	<b>125.998.000</b>	<b>0</b>	<b>125.998.000</b>
<b>ÖN LİSANS EĞİTİMİ, LİSANS EĞİTİMİ VE LİSANSÜSTÜ EĞİTİM</b>	110.392.000	0	110.392.000	115.434.000	0	115.434.000	125.998.000	0	125.998.000
<i>Doktora ve Tıpta Uzmanlık Eğitimi</i>	3.334.000	0	3.334.000	3.578.000	0	3.578.000	3.799.000	0	3.799.000
<i>Yükseköğretim Kurumları Bilgi ve Kültürel Kaynaklar ile Sportif Altyapının Geliştirilmesi Hizmetleri</i>	2.158.000	0	2.158.000	2.496.000	0	2.496.000	2.875.000	0	2.875.000
<i>Yükseköğretim Kurumları Birinci Öğretim</i>	104.253.000	0	104.253.000	108.673.000	0	108.673.000	118.601.000	0	118.601.000
<i>Yükseköğretim Kurumları İkinci Öğretim</i>	647.000	0	647.000	687.000	0	687.000	723.000	0	723.000
<b>GENEL TOPLAM</b>	<b>110.392.000</b>	<b>0</b>	<b>110.392.000</b>	<b>115.434.000</b>	<b>0</b>	<b>115.434.000</b>	<b>125.998.000</b>	<b>0</b>	<b>125.998.000</b>

FAALİYETLER DÜZEYİNDE İĞDIR ÜNİVERSİTESİ PERFORMANS PROGRAMI MALİYETİ									
PROGRAM SINIFLANDIRMASI	2021			2022			2023		
	BÜTÇE İÇİ	BÜTÇE DIŞI	TOPLAM	BÜTÇE İÇİ	BÜTÇE DIŞI	TOPLAM	BÜTÇE İÇİ	BÜTÇE DIŞI	TOPLAM
<b>YÜKSEKÖĞRETİM</b>	<b>1.572.000</b>	<b>0</b>	<b>1.572.000</b>	<b>1.687.000</b>	<b>0</b>	<b>1.687.000</b>	<b>1.803.000</b>	<b>0</b>	<b>1.803.000</b>
<b>YÜKSEKÖĞRETİMDE ÖĞRENCİ YAŞAMI</b>	1.572.000	0	1.572.000	1.687.000	0	1.687.000	1.803.000	0	1.803.000
Yükseköğretimde Beslenme Hizmetleri	768.000	0	768.000	818.000	0	818.000	868.000	0	868.000
Yükseköğretimde Kültür ve Spor Hizmetleri	112.000	0	112.000	119.000	0	119.000	127.000	0	127.000
Yükseköğretimde Öğrenci Yaşamına İlişkin Diğer Hizmetler	691.000	0	691.000	749.000	0	749.000	807.000	0	807.000
Yükseköğretimde Sağlık Hizmetleri	1.000	0	1.000	1.000	0	1.000	1.000	0	1.000
<b>GENEL TOPLAM</b>	<b>1.572.000</b>	<b>0</b>	<b>1.572.000</b>	<b>1.687.000</b>	<b>0</b>	<b>1.687.000</b>	<b>1.803.000</b>	<b>0</b>	<b>1.803.000</b>

## FAALİYETLER DÜZEYİNDE İĞDIR ÜNİVERSİTESİ PERFORMANS PROGRAMI MALİYETİ

PROGRAM SINIFLANDIRMASI	2021			2022			2023		
	BÜTÇE İÇİ	BÜTÇE DIŞI	TOPLAM	BÜTÇE İÇİ	BÜTÇE DIŞI	TOPLAM	BÜTÇE İÇİ	BÜTÇE DIŞI	TOPLAM
<b>YÖNETİM VE DESTEK PROGRAMI</b>	<b>1.141.000</b>	<b>0</b>	<b>1.141.000</b>	<b>1.223.000</b>	<b>0</b>	<b>1.223.000</b>	<b>1.299.000</b>	<b>0</b>	<b>1.299.000</b>
<b>TEFTİŞ, DENETİM VE DANIŞMANLIK HİZMETLERİ</b>	1.141.000	0	1.141.000	1.223.000	0	1.223.000	1.299.000	0	1.299.000
<i>Hukuki Danışmanlık ve Muhakemat Hizmetleri</i>	1.133.000	0	1.133.000	1.215.000	0	1.215.000	1.291.000	0	1.291.000
<i>İç Denetim</i>	8.000	0	8.000	8.000	0	8.000	8.000	0	8.000
<b>GENEL TOPLAM</b>	<b>1.141.000</b>	<b>0</b>	<b>1.141.000</b>	<b>1.223.000</b>	<b>0</b>	<b>1.223.000</b>	<b>1.299.000</b>	<b>0</b>	<b>1.299.000</b>

## FAALİYETLER DÜZEYİNDE İĞDIR ÜNİVERSİTESİ PERFORMANS PROGRAMI MALİYETİ

PROGRAM SINIFLANDIRMASI	2021			2022			2023		
	BÜTÇE İÇİ	BÜTÇE DIŞI	TOPLAM	BÜTÇE İÇİ	BÜTÇE DIŞI	TOPLAM	BÜTÇE İÇİ	BÜTÇE DIŞI	TOPLAM
<b>YÖNETİM VE DESTEK PROGRAMI</b>	<b>21.625.000</b>	<b>0</b>	<b>21.625.000</b>	<b>23.179.000</b>	<b>0</b>	<b>23.179.000</b>	<b>24.599.000</b>	<b>0</b>	<b>24.599.000</b>
<b>ÜST YÖNETİM, İDARİ VE MALİ HİZMETLER</b>	21.625.000	0	21.625.000	23.179.000	0	23.179.000	24.599.000	0	24.599.000
Genel Destek Hizmetleri	6.562.000	0	6.562.000	7.029.000	0	7.029.000	7.459.000	0	7.459.000
İnşaat ve Yapı İşlerinin Yürütülmesi	4.559.000	0	4.559.000	4.895.000	0	4.895.000	5.198.000	0	5.198.000
İnsan Kaynakları Yönetimine İlişkin Faaliyetler	3.108.000	0	3.108.000	3.322.000	0	3.322.000	3.522.000	0	3.522.000
Özel Kalem Hizmetleri	2.531.000	0	2.531.000	2.718.000	0	2.718.000	2.885.000	0	2.885.000
Strateji Geliştirme ve Mali Hizmetler	1.115.000	0	1.115.000	1.197.000	0	1.197.000	1.272.000	0	1.272.000
Taşınmaz Mal Gelirleriyle Yürütülecek Hizmetler	800.000	0	800.000	851.000	0	851.000	901.000	0	901.000
Yükseköğretimde Öğrencilere Yönelik İdari Hizmetler	2.950.000	0	2.950.000	3.167.000	0	3.167.000	3.362.000	0	3.362.000
<b>GENEL TOPLAM</b>	<b>21.625.000</b>	<b>0</b>	<b>21.625.000</b>	<b>23.179.000</b>	<b>0</b>	<b>23.179.000</b>	<b>24.599.000</b>	<b>0</b>	<b>24.599.000</b>

EKONOMİK SINIFLANDIRMA DÜZEYİNDE IĞDIR ÜNİVERSİTESİ PERFORMANS PROGRAMI MALİYETİ												
EKONOMİK KOD	2021				2022				2023			
	HİZMET PROGRAMLARI TOPLAM	YÖNETİM VE DESTEK PROGRAMI	PROGRAM DIŞI GİDERLER	TOPLAM	HİZMET PROGRAMLARI TOPLAM	YÖNETİM VE DESTEK PROGRAMI	PROGRAM DIŞI GİDERLER	TOPLAM	HİZMET PROGRAMLARI TOPLAM	YÖNETİM VE DESTEK PROGRAMI	PROGRAM DIŞI GİDERLER	TOPLAM
<i>Personel Giderleri</i>				0				0				0
<i>Sosyal Güvenlik Kurumuna Devlet Primi Giderleri</i>				0				0				0
<i>Mal ve Hizmet Alım Giderleri</i>	310.000			310.000	330.000			330.000	350.000			350.000
<i>Faiz Giderleri</i>				0				0				0
<i>Cari Transferler</i>				0				0				0
<i>Sermaye Giderleri</i>				0				0				0
<i>Sermaye Transferleri</i>				0				0				0
<i>Borç Verme</i>				0				0				0
<i>Yedek Ödenekler</i>				0				0				0
<b>BÜTÇE İÇİ TOPLAM KAYNAK</b>	<b>310.000</b>	<b>0</b>	<b>0</b>	<b>310.000</b>	<b>330.000</b>	<b>0</b>	<b>0</b>	<b>330.000</b>	<b>350.000</b>	<b>0</b>	<b>0</b>	<b>350.000</b>
<i>Döner Sermaye</i>				0				0				0
<i>Özel Hesap</i>				0				0				0
<i>Diğer Bütçe Dışı Kaynak</i>				0				0				0
<b>BÜTÇE DIŞI TOPLAM KAYNAK</b>	<b>0</b>	<b>0</b>	<b>0</b>	<b>0</b>	<b>0</b>	<b>0</b>	<b>0</b>	<b>0</b>	<b>0</b>	<b>0</b>	<b>0</b>	<b>0</b>
<b>GENEL TOPLAM</b>	<b>310.000</b>	<b>0</b>	<b>0</b>	<b>310.000</b>	<b>330.000</b>	<b>0</b>	<b>0</b>	<b>330.000</b>	<b>350.000</b>	<b>0</b>	<b>0</b>	<b>350.000</b>

EKONOMİK SINIFLANDIRMA DÜZEYİNDE IĞDIR ÜNİVERSİTESİ PERFORMANS PROGRAMI MALİYETİ												
EKONOMİK KOD	2021				2022				2023			
	HİZMET PROGRAMLARI TOPLAM	YÖNETİM VE DESTEK PROGRAMI	PROGRAM DIŞI GİDERLER	TOPLAM	HİZMET PROGRAMLARI TOPLAM	YÖNETİM VE DESTEK PROGRAMI	PROGRAM DIŞI GİDERLER	TOPLAM	HİZMET PROGRAMLARI TOPLAM	YÖNETİM VE DESTEK PROGRAMI	PROGRAM DIŞI GİDERLER	TOPLAM
<i>Personel Giderleri</i>	73.388.000			73.388.000	78.831.000			78.831.000	83.657.000			83.657.000
<i>Sosyal Güvenlik Kurumuna Devlet Primi Giderleri</i>	8.673.000			8.673.000	9.317.000			9.317.000	9.879.000			9.879.000
<i>Mal ve Hizmet Alım Giderleri</i>	5.381.000			5.381.000	5.726.000			5.726.000	6.063.000			6.063.000
<i>Faiz Giderleri</i>				0				0				0
<i>Cari Transferler</i>				0				0				0
<i>Sermaye Giderleri</i>	22.950.000			22.950.000	21.560.000			21.560.000	26.399.000			26.399.000
<i>Sermaye Transferleri</i>				0				0				0
<i>Borç Verme</i>				0				0				0
<i>Yedek Ödenekler</i>				0				0				0

<b>BÜTÇE İÇİ TOPLAM KAYNAK</b>	<b>110.392.000</b>	<b>0</b>	<b>0</b>	<b>110.392.000</b>	<b>115.434.000</b>	<b>0</b>	<b>0</b>	<b>115.434.000</b>	<b>125.998.000</b>	<b>0</b>	<b>0</b>	<b>125.998.000</b>
<i>Döner Sermaye</i>				0				0				0
<i>Özel Hesap</i>				0				0				0
<i>Diğer Bütçe Dışı Kaynak</i>				0				0				0
<b>BÜTÇE DIŞI TOPLAM KAYNAK</b>	<b>0</b>	<b>0</b>	<b>0</b>	<b>0</b>	<b>0</b>	<b>0</b>	<b>0</b>	<b>0</b>	<b>0</b>	<b>0</b>	<b>0</b>	<b>0</b>
<b>GENEL TOPLAM</b>	<b>110.392.000</b>	<b>0</b>	<b>0</b>	<b>110.392.000</b>	<b>115.434.000</b>	<b>0</b>	<b>0</b>	<b>115.434.000</b>	<b>125.998.000</b>	<b>0</b>	<b>0</b>	<b>125.998.000</b>

## EKONOMİK SINIFLANDIRMA DÜZEYİNDE IĞDIR ÜNİVERSİTESİ PERFORMANS PROGRAMI MALİYETİ

EKONOMİK KOD	2021				2022				2023			
	HİZMET PROGRAM LARI TOPLAM	YÖNETİM VE DESTEK PROGRAM I	PROGRAM DIŞI GİDERLER	TOPLAM	HİZMET PROGRAM LARI TOPLAM	YÖNETİM VE DESTEK PROGRAM I	PROGRAM DIŞI GİDERLER	TOPLAM	HİZMET PROGRAM LARI TOPLAM	YÖNETİM VE DESTEK PROGRAM I	PROGRAM DIŞI GİDERLER	TOPLAM
<i>Personel Giderleri</i>	350.000			350.000	376.000			376.000	400.000			400.000
<i>Sosyal Güvenlik Kurumuna Devlet Primi Giderleri</i>	268.000			268.000	295.000			295.000	325.000			325.000



<b>Mal ve Hizmet Alım Giderleri</b>	954.000			954.000	1.016.000			1.016.000	1.078.000			1.078.000
<b>Faiz Giderleri</b>				0				0				0
<b>Cari Transferler</b>				0				0				0
<b>Sermaye Giderleri</b>				0				0				0
<b>Sermaye Transferleri</b>				0				0				0
<b>Borç Verme</b>				0				0				0
<b>Yedek Ödenekler</b>				0				0				0
<b>BÜTÇE İÇİ TOPLAM KAYNAK</b>	<b>1.572.000</b>	<b>0</b>	<b>0</b>	<b>1.572.000</b>	<b>1.687.000</b>	<b>0</b>	<b>0</b>	<b>1.687.000</b>	<b>1.803.000</b>	<b>0</b>	<b>0</b>	<b>1.803.000</b>
<b>Döner Sermaye</b>				0				0				0
<b>Özel Hesap</b>				0				0				0
<b>Diğer Bütçe Dışı Kaynak</b>				0				0				0
<b>BÜTÇE DIŞI TOPLAM KAYNAK</b>	<b>0</b>	<b>0</b>	<b>0</b>	<b>0</b>	<b>0</b>	<b>0</b>	<b>0</b>	<b>0</b>	<b>0</b>	<b>0</b>	<b>0</b>	<b>0</b>
<b>GENEL TOPLAM</b>	<b>1.572.000</b>	<b>0</b>	<b>0</b>	<b>1.572.000</b>	<b>1.687.000</b>	<b>0</b>	<b>0</b>	<b>1.687.000</b>	<b>1.803.000</b>	<b>0</b>	<b>0</b>	<b>1.803.000</b>

EKONOMİK SINIFLANDIRMA DÜZEYİNDE IĞDIR ÜNİVERSİTESİ PERFORMANS PROGRAMI MALİYETİ												
EKONOMİK KOD	2021				2022				2023			
	HİZMET PROGRAMLARI TOPLAM	YÖNETİM VE DESTEK PROGRAMI	PROGRAM DIŞI GİDERLER	TOPLAM	HİZMET PROGRAMLARI TOPLAM	YÖNETİM VE DESTEK PROGRAMI	PROGRAM DIŞI GİDERLER	TOPLAM	HİZMET PROGRAMLARI TOPLAM	YÖNETİM VE DESTEK PROGRAMI	PROGRAM DIŞI GİDERLER	TOPLAM
<i>Personel Giderleri</i>		1.006.000		1.006.000		1.079.000		1.079.000		1.145.000		1.145.000
<i>Sosyal Güvenlik Kurumuna Devlet Primi Giderleri</i>		119.000		119.000		127.000		127.000		136.000		136.000
<i>Mal ve Hizmet Alım Giderleri</i>		16.000		16.000		17.000		17.000		18.000		18.000
<i>Faiz Giderleri</i>				0				0				0
<i>Cari Transferler</i>				0				0				0
<i>Sermaye Giderleri</i>				0				0				0
<i>Sermaye Transferleri</i>				0				0				0
<i>Borç Verme</i>				0				0				0
<i>Yedek Ödenekler</i>				0				0				0
<b>BÜTÇE İÇİ TOPLAM KAYNAK</b>	<b>0</b>	<b>1.141.000</b>	<b>0</b>	<b>1.141.000</b>	<b>0</b>	<b>1.223.000</b>	<b>0</b>	<b>1.223.000</b>	<b>0</b>	<b>1.299.000</b>	<b>0</b>	<b>1.299.000</b>
<i>Döner Sermaye</i>				0				0				0

<b>Özel Hesap</b>				0				0				0
<b>Diğer Bütçe Dışı Kaynak</b>				0				0				0
<b>BÜTÇE DIŞI TOPLAM KAYNAK</b>	0	0	0	0	0	0	0	0	0	0	0	0
<b>GENEL TOPLAM</b>	0	1.141.000	0	1.141.000	0	1.223.000	0	1.223.000	0	1.299.000	0	1.299.000

## EKONOMİK SINIFLANDIRMA DÜZEYİNDE IĞDIR ÜNİVERSİTESİ PERFORMANS PROGRAMI MALİYETİ

EKONOMİK KOD	2021				2022				2023			
	HİZMET PROGRAMLARI TOPLAM	YÖNETİM VE DESTEK PROGRAMI	PROGRAM DIŞI GİDERLER	TOPLAM	HİZMET PROGRAMLARI TOPLAM	YÖNETİM VE DESTEK PROGRAMI	PROGRAM DIŞI GİDERLER	TOPLAM	HİZMET PROGRAMLARI TOPLAM	YÖNETİM VE DESTEK PROGRAMI	PROGRAM DIŞI GİDERLER	TOPLAM
<b>Personel Giderleri</b>		15.499.000		15.499.000		16.647.000		16.647.000		17.677.000		17.677.000
<b>Sosyal Güvenlik Kurumuna Devlet Primi Giderleri</b>		2.134.000		2.134.000		2.292.000		2.292.000		2.435.000		2.435.000
<b>Mal ve Hizmet Alım Giderleri</b>		1.786.000		1.786.000		1.901.000		1.901.000		2.014.000		2.014.000

<i>Faiz Giderleri</i>				0				0				0
<i>Cari Transferler</i>		2.156.000		2.156.000		2.289.000		2.289.000		2.423.000		2.423.000
<i>Sermaye Giderleri</i>		50.000		50.000		50.000		50.000		50.000		50.000
<i>Sermaye Transferleri</i>				0				0				0
<i>Borç Verme</i>				0				0				0
<i>Yedek Ödenekler</i>				0				0				0
<b>BÜTÇE İÇİ TOPLAM KAYNAK</b>	<b>0</b>	<b>21.625.000</b>	<b>0</b>	<b>21.625.000</b>	<b>0</b>	<b>23.179.000</b>	<b>0</b>	<b>23.179.000</b>	<b>0</b>	<b>24.599.000</b>	<b>0</b>	<b>24.599.000</b>
<i>Döner Sermaye</i>				0				0				0
<i>Özel Hesap</i>				0				0				0
<i>Diğer Bütçe Dışı Kaynak</i>				0				0				0
<b>BÜTÇE DIŞI TOPLAM KAYNAK</b>	<b>0</b>	<b>0</b>	<b>0</b>	<b>0</b>	<b>0</b>	<b>0</b>	<b>0</b>	<b>0</b>	<b>0</b>	<b>0</b>	<b>0</b>	<b>0</b>
<b>GENEL TOPLAM</b>	<b>0</b>	<b>21.625.000</b>	<b>0</b>	<b>21.625.000</b>	<b>0</b>	<b>23.179.000</b>	<b>0</b>	<b>23.179.000</b>	<b>0</b>	<b>24.599.000</b>	<b>0</b>	<b>24.599.000</b>

<b>FAALİYETLERDEN SORUMLU HARCAMA BİRİMLERİ</b>			
<b>İdare Adı</b>	IĞDIR ÜNİVERSİTESİ		
<b>Yıl</b>	2021 (KBÖ)		
<b>PROGRAM</b>	<b>ALT PROGRAM</b>	<b>FAALİYET</b>	<b>SORUMLU HARCAMA BİRİMİ</b>
ARAŞTIRMA, GELİŞTİRME VE YENİLİK	YÜKSEKÖĞRETİMDE BİLİMSEL ARAŞTIRMA VE GELİŞTİRME	Yükseköğretim Kurumlarının Bilimsel Araştırma Projeleri	ÖZEL KALEM (REKTÖRLÜK), TARIMSAL UYGULAMA VE ARAŞTIRMA MERKEZİ
YÜKSEKÖĞRETİM	ÖN LİSANS EĞİTİMİ, LİSANS EĞİTİMİ VE LİSANSÜSTÜ EĞİTİM	Doktora ve Tıpta Uzmanlık Eğitimi	LİSANSÜSTÜ EĞİTİM ENSTİTÜSÜ
		Yükseköğretim Kurumları Bilgi ve Kültürel Kaynaklar ile Sportif Altyapısının Geliştirilmesi Hizmetleri	KÜTÜPHANE VE DOKÜMANTASYON DAİRE BAŞKANLIĞI
		Yükseköğretim Kurumları Birinci Öğretim	ÖZEL KALEM (GENEL SEKRETERLİK), İDARİ VE MALİ İŞLER DAİRE BAŞKANLIĞI, YAPI İŞLERİ VE TEKNİK DAİRE BAŞKANLIĞI, IĞDIR SAĞLIK HİZMETLERİ MESLEK YÜKSEKOKULU, FEN- EDEBİYAT FAKÜLTESİ, MÜHENDİSLİK FAKÜLTESİ, IĞDIR ZİRAAT FAKÜLTESİ, TEKNİK BİLİMLER MESLEK YÜKSEKOKULU, İKTİSADİ VE İDARİ BİLİMLER FAKÜLTESİ, GÜZEL SANATLAR FAKÜLTESİ, İLAHİYAT FAKÜLTESİ, TURİZM FAKÜLTESİ, BEDEN EĞİTİMİ VE SPOR YÜKSEKOKULU, UYGULAMALI BİLİMLER YÜKSEKOKULU, IĞDIR MESLEK

			YÜKSEKOKULU, TUZLUCA MESLEK YÜKSEKOKULU, SAĞLIK BİLİMLERİ FAKÜLTESİ, LİSANSÜSTÜ EĞİTİM ENSTİTÜSÜ
		Yükseköğretim Kurumları İkinci Öğretim	İĞDIR SAĞLIK HİZMETLERİ MESLEK YÜKSEKOKULU, FEN- EDEBİYAT FAKÜLTESİ, MÜHENDİSLİK FAKÜLTESİ, TEKNİK BİLİMLER MESLEK YÜKSEKOKULU, İLAHİYAT FAKÜLTESİ, BEDEN EĞİTİMİ VE SPOR YÜKSEKOKULU, İĞDIR MESLEK YÜKSEKOKULU, TUZLUCA MESLEK YÜKSEKOKULU
	YÜKSEKÖĞRETİMDE ÖĞRENCİ YAŞAMI	Yükseköğretimde Beslenme Hizmetleri	SAĞLIK, KÜLTÜR VE SPOR DAİRE BAŞKANLIĞI
Yükseköğretimde Kültür ve Spor Hizmetleri		SAĞLIK, KÜLTÜR VE SPOR DAİRE BAŞKANLIĞI	
Yükseköğretimde Öğrenci Yaşamına İlişkin Diğer Hizmetler		SAĞLIK, KÜLTÜR VE SPOR DAİRE BAŞKANLIĞI	
Yükseköğretimde Sağlık Hizmetleri		SAĞLIK, KÜLTÜR VE SPOR DAİRE BAŞKANLIĞI	
YÖNETİM VE DESTEK PROGRAMI	TEFTİŞ, DENETİM VE DANIŞMANLIK HİZMETLERİ	Hukuki Danışmanlık ve Muhakemat Hizmetleri	HUKUK MÜŞAVİRLİĞİ
		İç Denetim	ÖZEL KALEM (REKTÖRLÜK)

ÜST YÖNETİM, İDARİ VE MALİ HİZMETLER	Genel Destek Hizmetleri	ÖZEL KALEM (GENEL SEKRETERLİK), İDARİ VE MALİ İŞLER DAİRE BAŞKANLIĞI, BİLGİ İŞLEM DAİRE BAŞKANLIĞI
	İnsan Kaynakları Yönetimine İlişkin Faaliyetler	PERSONEL DAİRE BAŞKANLIĞI
	İnşaat ve Yapı İşlerinin Yürütülmesi	YAPI İŞLERİ VE TEKNİK DAİRE BAŞKANLIĞI
	Özel Kalem Hizmetleri	ÖZEL KALEM (REKTÖRLÜK)
	Strateji Geliştirme ve Mali Hizmetler	STRATEJİ GELİŞTİRME DAİRE BAŞKANLIĞI
	Taşınmaz Mal Gelirleriyle Yürütülecek Hizmetler	İDARİ VE MALİ İŞLER DAİRE BAŞKANLIĞI
	Yükseköğretimde Öğrencilere Yönelik İdari Hizmetler	SAĞLIK, KÜLTÜR VE SPOR DAİRE BAŞKANLIĞI, ÖĞRENCİ İŞLERİ DAİRE BAŞKANLIĞI

### FAALİYETLERDEN SORUMLU HARCAMA BİRİMLERİ

<b>İdare Adı</b>	İĞDIR ÜNİVERSİTESİ		
<b>Yıl</b>	2021 (KBÖ)		
<b>PROGRAM</b>	<b>ALT PROGRAM</b>	<b>FAALİYET</b>	<b>SORUMLU HARCAMA BİRİMİ</b>
ARAŞTIRMA, GELİŞTİRME VE YENİLİK	YÜKSEKÖĞRETİMDE BİLİMSEL ARAŞTIRMA VE GELİŞTİRME	Yükseköğretim Kurumlarının Bilimsel Araştırma Projeleri	ÖZEL KALEM (REKTÖRLÜK), TARIMSAL UYGULAMA VE ARAŞTIRMA MERKEZİ
YÜKSEKÖĞRETİM	ÖN LİSANS EĞİTİMİ, LİSANS EĞİTİMİ VE LİSANSÜSTÜ EĞİTİM	Doktora ve Tıpta Uzmanlık Eğitimi	LİSANSÜSTÜ EĞİTİM ENSTİTÜSÜ
		Yükseköğretim Kurumları Bilgi ve Kültürel Kaynaklar ile Sportif Altyapının	KÜTÜPHANE VE DOKÜMANTASYON DAİRE BAŞKANLIĞI

		Geliştirilmesi Hizmetleri	
		Yükseköğretim Kurumları Birinci Öğretim	<p>ÖZEL KALEM (GENEL SEKRETERLİK), İDARİ VE MALİ İŞLER DAİRE BAŞKANLIĞI, YAPI İŞLERİ VE TEKNİK DAİRE BAŞKANLIĞI, IĞDIR SAĞLIK HİZMETLERİ MESLEK YÜKSEKOKULU, FEN-EDEBİYAT FAKÜLTESİ, MÜHENDİSLİK FAKÜLTESİ, IĞDIR ZİRAAT FAKÜLTESİ, TEKNİK BİLİMLER MESLEK YÜKSEKOKULU, İKTİSADİ VE İDARİ BİLİMLER FAKÜLTESİ, GÜZEL SANATLAR FAKÜLTESİ, İLAHİYAT FAKÜLTESİ, TURİZM FAKÜLTESİ, BEDEN EĞİTİMİ VE SPOR YÜKSEKOKULU, UYGULAMALI BİLİMLER YÜKSEKOKULU, IĞDIR MESLEK YÜKSEKOKULU, TUZLUCA MESLEK YÜKSEKOKULU, SAĞLIK BİLİMLERİ FAKÜLTESİ, LİSANSÜSTÜ EĞİTİM ENSTİTÜSÜ</p>
		Yükseköğretim Kurumları İkinci Öğretim	<p>IĞDIR SAĞLIK HİZMETLERİ MESLEK YÜKSEKOKULU, FEN-EDEBİYAT FAKÜLTESİ, MÜHENDİSLİK FAKÜLTESİ, TEKNİK BİLİMLER MESLEK YÜKSEKOKULU, İLAHİYAT FAKÜLTESİ, BEDEN EĞİTİMİ VE SPOR YÜKSEKOKULU, IĞDIR MESLEK YÜKSEKOKULU,</p>



			TUZLUCA MESLEK YÜKSEKOKULU
	YÜKSEKÖĞRETİMDE ÖĞRENCİ YAŞAMI	Yükseköğretimde Beslenme Hizmetleri	SAĞLIK, KÜLTÜR VE SPOR DAİRE BAŞKANLIĞI
		Yükseköğretimde Kültür ve Spor Hizmetleri	SAĞLIK, KÜLTÜR VE SPOR DAİRE BAŞKANLIĞI
		Yükseköğretimde Öğrenci Yaşamına İlişkin Diğer Hizmetler	SAĞLIK, KÜLTÜR VE SPOR DAİRE BAŞKANLIĞI
		Yükseköğretimde Sağlık Hizmetleri	SAĞLIK, KÜLTÜR VE SPOR DAİRE BAŞKANLIĞI
YÖNETİM VE DESTEK PROGRAMI	TEFTİŞ, DENETİM VE DANIŞMANLIK HİZMETLERİ	Hukuki Danışmanlık ve Muhakemat Hizmetleri	HUKUK MÜŞAVİRLİĞİ
		İç Denetim	ÖZEL KALEM (REKTÖRLÜK)
	ÜST YÖNETİM, İDARİ VE MALİ HİZMETLER	Genel Destek Hizmetleri	ÖZEL KALEM (GENEL SEKRETERLİK), İDARİ VE MALİ İŞLER DAİRE BAŞKANLIĞI, BİLGİ İŞLEM DAİRE BAŞKANLIĞI
		İnsan Kaynakları Yönetimine İlişkin Faaliyetler	PERSONEL DAİRE BAŞKANLIĞI
		İnşaat ve Yapı İşlerinin Yürütülmesi	YAPI İŞLERİ VE TEKNİK DAİRE BAŞKANLIĞI
		Özel Kalem Hizmetleri	ÖZEL KALEM (REKTÖRLÜK)
		Strateji Geliştirme ve Mali Hizmetler	STRATEJİ GELİŞTİRME DAİRE BAŞKANLIĞI
		Taşınmaz Mal Gelirleriyle Yürütülecek Hizmetler	İDARİ VE MALİ İŞLER DAİRE BAŞKANLIĞI
		Yükseköğretimde Öğrencilere Yönelik İdari Hizmetler	SAĞLIK, KÜLTÜR VE SPOR DAİRE BAŞKANLIĞI, ÖĞRENCİ İŞLERİ DAİRE

			BAŞKANLIĞI
--	--	--	------------

### FAALİYETLERDEN SORUMLU HARCAMA BİRİMLERİ

PROGRAM	ALT PROGRAM	FAALİYET	SORUMLU HARCAMA BİRİMİ
ARAŞTIRMA, GELİŞTİRME VE YENİLİK	YÜKSEKÖĞRETİMDE BİLİMSEL ARAŞTIRMA VE GELİŞTİRME	Yükseköğretim Kurumlarının Bilimsel Araştırma Projeleri	ÖZEL KALEM (REKTÖRLÜK), TARIMSAL UYGULAMA VE ARAŞTIRMA MERKEZİ
YÜKSEKÖĞRETİM	ÖN LİSANS EĞİTİMİ, LİSANS EĞİTİMİ VE LİSANSÜSTÜ EĞİTİM	Doktora ve Tıpta Uzmanlık Eğitimi	LİSANSÜSTÜ EĞİTİM ENSTİTÜSÜ
		Yükseköğretim Kurumları Bilgi ve Kültürel Kaynaklar ile Sportif Altyapının Geliştirilmesi Hizmetleri	KÜTÜPHANE VE DOKÜMANTASYON DAİRE BAŞKANLIĞI

		<p>Yükseköğretim Kurumları Birinci Öğretim</p>	<p>ÖZEL KALEM (GENEL SEKRETERLİK), İDARİ VE MALİ İŞLER DAİRE BAŞKANLIĞI, YAPI İŞLERİ VE TEKNİK DAİRE BAŞKANLIĞI, IĞDIR SAĞLIK HİZMETLERİ MESLEK YÜKSEKOKULU, FEN-EDEBİYAT FAKÜLTESİ, MÜHENDİSLİK FAKÜLTESİ, IĞDIR ZİRAAT FAKÜLTESİ, TEKNİK BİLİMLER MESLEK YÜKSEKOKULU, İKTİSADİ VE İDARİ BİLİMLER FAKÜLTESİ, GÜZEL SANATLAR FAKÜLTESİ, İLAHİYAT FAKÜLTESİ, TURİZM FAKÜLTESİ, BEDEN EĞİTİMİ VE SPOR YÜKSEKOKULU, UYGULAMALI BİLİMLER YÜKSEKOKULU, IĞDIR MESLEK YÜKSEKOKULU, TUZLUCA MESLEK YÜKSEKOKULU, SAĞLIK BİLİMLERİ FAKÜLTESİ, LİSANSÜSTÜ EĞİTİM ENSTİTÜSÜ</p>
		<p>Yükseköğretim Kurumları İkinci Öğretim</p>	<p>IĞDIR SAĞLIK HİZMETLERİ MESLEK YÜKSEKOKULU, FEN-EDEBİYAT FAKÜLTESİ, MÜHENDİSLİK FAKÜLTESİ, TEKNİK BİLİMLER MESLEK YÜKSEKOKULU, İLAHİYAT FAKÜLTESİ, BEDEN EĞİTİMİ VE SPOR YÜKSEKOKULU, IĞDIR MESLEK YÜKSEKOKULU, TUZLUCA MESLEK YÜKSEKOKULU</p>

	YÜKSEKÖĞRETİMDE ÖĞRENCİ YAŞAMI	Yükseköğretimde Beslenme Hizmetleri	SAĞLIK, KÜLTÜR VE SPOR DAİRE BAŞKANLIĞI
		Yükseköğretimde Kültür ve Spor Hizmetleri	SAĞLIK, KÜLTÜR VE SPOR DAİRE BAŞKANLIĞI
		Yükseköğretimde Öğrenci Yaşamına İlişkin Diğer Hizmetler	SAĞLIK, KÜLTÜR VE SPOR DAİRE BAŞKANLIĞI
		Yükseköğretimde Sağlık Hizmetleri	SAĞLIK, KÜLTÜR VE SPOR DAİRE BAŞKANLIĞI
YÖNETİM VE DESTEK PROGRAMI	TEFTİŞ, DENETİM VE DANIŞMANLIK HİZMETLERİ	Hukuki Danışmanlık ve Muhakemat Hizmetleri	HUKUK MÜŞAVİRLİĞİ
		İç Denetim	ÖZEL KALEM (REKTÖRLÜK)
	ÜST YÖNETİM, İDARİ VE MALİ HİZMETLER	Genel Destek Hizmetleri	ÖZEL KALEM (GENEL SEKRETERLİK), İDARİ VE MALİ İŞLER DAİRE BAŞKANLIĞI, BİLGİ İŞLEM DAİRE BAŞKANLIĞI
		İnsan Kaynakları Yönetimine İlişkin Faaliyetler	PERSONEL DAİRE BAŞKANLIĞI
		İnşaat ve Yapı İşlerinin Yürütülmesi	YAPI İŞLERİ VE TEKNİK DAİRE BAŞKANLIĞI
		Özel Kalem Hizmetleri	ÖZEL KALEM (REKTÖRLÜK)
		Strateji Geliştirme ve Mali Hizmetler	STRATEJİ GELİŞTİRME DAİRE BAŞKANLIĞI
		Taşınmaz Mal Gelirleriyle Yürütülecek Hizmetler	İDARİ VE MALİ İŞLER DAİRE BAŞKANLIĞI
		Yükseköğretimde Öğrencilere Yönelik İdari Hizmetler	SAĞLIK, KÜLTÜR VE SPOR DAİRE BAŞKANLIĞI, ÖĞRENCİ İŞLERİ DAİRE BAŞKANLIĞI

### FAALİYETLERDEN SORUMLU HARCAMA BİRİMLERİ

<b>İdare Adı</b>	IĞDIR ÜNİVERSİTESİ		

Yıl	2021 (KBÖ)		
PROGRAM	ALT PROGRAM	FAALİYET	SORUMLU HARCAMA BİRİMİ
ARAŞTIRMA, GELİŞTİRME VE YENİLİK	YÜKSEKÖĞRETİMDE BİLİMSEL ARAŞTIRMA VE GELİŞTİRME	Yükseköğretim Kurumlarının Bilimsel Araştırma Projeleri	ÖZEL KALEM (REKTÖRLÜK), TARIMSAL UYGULAMA VE ARAŞTIRMA MERKEZİ
YÜKSEKÖĞRETİM	ÖN LİSANS EĞİTİMİ, LİSANS EĞİTİMİ VE LİSANSÜSTÜ EĞİTİM	Doktora ve Tıpta Uzmanlık Eğitimi	LİSANSÜSTÜ EĞİTİM ENSTİTÜSÜ
		Yükseköğretim Kurumları Bilgi ve Kültürel Kaynaklar ile Sportif Altyapının Geliştirilmesi Hizmetleri	KÜTÜPHANE VE DOKÜMANTASYON DAİRE BAŞKANLIĞI
		Yükseköğretim Kurumları Birinci Öğretim	ÖZEL KALEM (GENEL SEKRETERLİK), İDARİ VE MALİ İŞLER DAİRE BAŞKANLIĞI, YAPI İŞLERİ VE TEKNİK DAİRE BAŞKANLIĞI, İĞDIR SAĞLIK HİZMETLERİ MESLEK YÜKSEKOKULU, FEN-EDEBİYAT FAKÜLTESİ, MÜHENDİSLİK FAKÜLTESİ, İĞDIR ZİRAAT FAKÜLTESİ, TEKNİK BİLİMLER MESLEK YÜKSEKOKULU, İKTİSADİ VE İDARİ BİLİMLER FAKÜLTESİ, GÜZEL SANATLAR FAKÜLTESİ, İLAHİYAT FAKÜLTESİ, TURİZM FAKÜLTESİ, BEDEN EĞİTİMİ VE SPOR YÜKSEKOKULU, UYGULAMALI BİLİMLER YÜKSEKOKULU, İĞDIR MESLEK YÜKSEKOKULU, TUZLUCA MESLEK YÜKSEKOKULU, SAĞLIK BİLİMLERİ FAKÜLTESİ,

			LİSANSÜSTÜ EĞİTİM ENSTİTÜSÜ
		Yükseköğretim Kurumları İkinci Öğretim	İĞDIR SAĞLIK HİZMETLERİ MESLEK YÜKSEKOKULU, FEN-EDEBİYAT FAKÜLTESİ, MÜHENDİSLİK FAKÜLTESİ, TEKNİK BİLİMLER MESLEK YÜKSEKOKULU, İLAHİYAT FAKÜLTESİ, BEDEN EĞİTİMİ VE SPOR YÜKSEKOKULU, İĞDIR MESLEK YÜKSEKOKULU, TUZLUCA MESLEK YÜKSEKOKULU
	YÜKSEKÖĞRETİMDE ÖĞRENCİ YAŞAMI	Yükseköğretimde Beslenme Hizmetleri	SAĞLIK, KÜLTÜR VE SPOR DAİRE BAŞKANLIĞI
		Yükseköğretimde Kültür ve Spor Hizmetleri	SAĞLIK, KÜLTÜR VE SPOR DAİRE BAŞKANLIĞI
		Yükseköğretimde Öğrenci Yaşamına İlişkin Diğer Hizmetler	SAĞLIK, KÜLTÜR VE SPOR DAİRE BAŞKANLIĞI
		Yükseköğretimde Sağlık Hizmetleri	SAĞLIK, KÜLTÜR VE SPOR DAİRE BAŞKANLIĞI
YÖNETİM VE DESTEK PROGRAMI	TEFTİŞ, DENETİM VE DANIŞMANLIK HİZMETLERİ	Hukuki Danışmanlık ve Muhakemat Hizmetleri	HUKUK MÜŞAVİRLİĞİ
		İç Denetim	ÖZEL KALEM (REKTÖRLÜK)

ÜST YÖNETİM, İDARİ VE MALİ HİZMETLER	Genel Destek Hizmetleri	ÖZEL KALEM (GENEL SEKRETERLİK), İDARİ VE MALİ İŞLER DAİRE BAŞKANLIĞI, BİLGİ İŞLEM DAİRE BAŞKANLIĞI
	İnsan Kaynakları Yönetimine İlişkin Faaliyetler	PERSONEL DAİRE BAŞKANLIĞI
	İnşaat ve Yapı İşlerinin Yürütülmesi	YAPI İŞLERİ VE TEKNİK DAİRE BAŞKANLIĞI
	Özel Kalem Hizmetleri	ÖZEL KALEM (REKTÖRLÜK)
	Strateji Geliştirme ve Mali Hizmetler	STRATEJİ GELİŞTİRME DAİRE BAŞKANLIĞI
	Taşınmaz Mal Gelirleriyle Yürütülecek Hizmetler	İDARİ VE MALİ İŞLER DAİRE BAŞKANLIĞI
	Yükseköğretimde Öğrencilere Yönelik İdari Hizmetler	SAĞLIK, KÜLTÜR VE SPOR DAİRE BAŞKANLIĞI, ÖĞRENCİ İŞLERİ DAİRE BAŞKANLIĞI

### FAALİYETLERDEN SORUMLU HARCAMA BİRİMLERİ

<b>İdare Adı</b>	IĞDIR ÜNİVERSİTESİ		
<b>Yıl</b>	2021 (KBÖ)		
<b>PROGRAM</b>	<b>ALT PROGRAM</b>	<b>FAALİYET</b>	<b>SORUMLU HARCAMA BİRİMİ</b>
ARAŞTIRMA, GELİŞTİRME VE YENİLİK	YÜKSEKÖĞRETİMDE BİLİMSEL ARAŞTIRMA VE GELİŞTİRME	Yükseköğretim Kurumlarının Bilimsel Araştırma Projeleri	ÖZEL KALEM (REKTÖRLÜK), TARIMSAL UYGULAMA VE ARAŞTIRMA

			MERKEZİ
YÜKSEKÖĞRETİM	ÖN LİSANS EĞİTİMİ, LİSANS EĞİTİMİ VE LİSANSÜSTÜ EĞİTİM	Doktora ve Tıpta Uzmanlık Eğitimi	LİSANSÜSTÜ EĞİTİM ENSTİTÜSÜ
		Yükseköğretim Kurumları Bilgi ve Kültürel Kaynaklar ile Sportif Altyapının Geliştirilmesi Hizmetleri	KÜTÜPHANE VE DOKÜMANTASYON DAİRE BAŞKANLIĞI
		Yükseköğretim Kurumları Birinci Öğretim	ÖZEL KALEM (GENEL SEKRETERLİK), İDARİ VE MALİ İŞLER DAİRE BAŞKANLIĞI, YAPI İŞLERİ VE TEKNİK DAİRE BAŞKANLIĞI, IĞDIR SAĞLIK HİZMETLERİ MESLEK YÜKSEKOKULU, FEN- EDEBİYAT FAKÜLTESİ, MÜHENDİSLİK FAKÜLTESİ, IĞDIR ZİRAAT FAKÜLTESİ, TEKNİK BİLİMLER MESLEK YÜKSEKOKULU, İKTİSADİ VE İDARİ BİLİMLER FAKÜLTESİ, GÜZEL SANATLAR FAKÜLTESİ, İLAHİYAT FAKÜLTESİ, TURİZM FAKÜLTESİ, BEDEN EĞİTİMİ VE SPOR YÜKSEKOKULU, UYGULAMALI BİLİMLER YÜKSEKOKULU, IĞDIR MESLEK YÜKSEKOKULU, TUZLUCA MESLEK YÜKSEKOKULU, SAĞLIK BİLİMLERİ FAKÜLTESİ, LİSANSÜSTÜ EĞİTİM ENSTİTÜSÜ



		Yükseköğretim Kurumları İkinci Öğretim	İĞDIR SAĞLIK HİZMETLERİ MESLEK YÜKSEKOKULU, FEN-EDEBİYAT FAKÜLTESİ, MÜHENDİSLİK FAKÜLTESİ, TEKNİK BİLİMLER MESLEK YÜKSEKOKULU, İLAHİYAT FAKÜLTESİ, BEDEN EĞİTİMİ VE SPOR YÜKSEKOKULU, İĞDIR MESLEK YÜKSEKOKULU, TUZLUCA MESLEK YÜKSEKOKULU
	YÜKSEKÖĞRETİMDE ÖĞRENCİ YAŞAMI	Yükseköğretimde Beslenme Hizmetleri	SAĞLIK, KÜLTÜR VE SPOR DAİRE BAŞKANLIĞI
		Yükseköğretimde Kültür ve Spor Hizmetleri	SAĞLIK, KÜLTÜR VE SPOR DAİRE BAŞKANLIĞI
		Yükseköğretimde Öğrenci Yaşamına İlişkin Diğer Hizmetler	SAĞLIK, KÜLTÜR VE SPOR DAİRE BAŞKANLIĞI
		Yükseköğretimde Sağlık Hizmetleri	SAĞLIK, KÜLTÜR VE SPOR DAİRE BAŞKANLIĞI
YÖNETİM VE DESTEK PROGRAMI	TEFTİŞ, DENETİM VE DANIŞMANLIK HİZMETLERİ	Hukuki Danışmanlık ve Muhakemat Hizmetleri	HUKUK MÜŞAVİRLİĞİ
		İç Denetim	ÖZEL KALEM (REKTÖRLÜK)
	ÜST YÖNETİM, İDARİ VE MALİ HİZMETLER	Genel Destek Hizmetleri	ÖZEL KALEM (GENEL SEKRETERLİK), İDARİ VE MALİ İŞLER DAİRE BAŞKANLIĞI, BİLGİ İŞLEM DAİRE BAŞKANLIĞI
		İnsan Kaynakları Yönetimine İlişkin Faaliyetler	PERSONEL DAİRE BAŞKANLIĞI
		İnşaat ve Yapı İşlerinin Yürütülmesi	YAPI İŞLERİ VE TEKNİK DAİRE BAŞKANLIĞI
		Özel Kalem Hizmetleri	ÖZEL KALEM (REKTÖRLÜK)
		Strateji Geliştirme ve Mali Hizmetler	STRATEJİ GELİŞTİRME DAİRE BAŞKANLIĞI

		Taşınmaz Mal Gelirleriyle Yürütülecek Hizmetler	İDARİ VE MALİ İŞLER DAİRE BAŞKANLIĞI
		Yükseköğretimde Öğrencilere Yönelik İdari Hizmetler	SAĞLIK, KÜLTÜR VE SPOR DAİRE BAŞKANLIĞI, ÖĞRENCİ İŞLERİ DAİRE BAŞKANLIĞI

### FAALİYETLERDEN SORUMLU HARCAMA BİRİMLERİ

<b>İdare Adı</b>	İĞDIR ÜNİVERSİTESİ		
<b>Yıl</b>	2021 (KBÖ)		
PROGRAM	ALT PROGRAM	FAALİYET	SORUMLU HARCAMA BİRİMİ
ARAŞTIRMA, GELİŞTİRME VE YENİLİK	YÜKSEKÖĞRETİMDE BİLİMSEL ARAŞTIRMA VE GELİŞTİRME	Yükseköğretim Kurumlarının Bilimsel Araştırma Projeleri	ÖZEL KALEM (REKTÖRLÜK), TARIMSAL UYGULAMA VE ARAŞTIRMA MERKEZİ
YÜKSEKÖĞRETİM	ÖN LİSANS EĞİTİMİ, LİSANS EĞİTİMİ VE LİSANSÜSTÜ EĞİTİM	Doktora ve Tıpta Uzmanlık Eğitimi	LİSANSÜSTÜ EĞİTİM ENSTİTÜSÜ
		Yükseköğretim Kurumları Bilgi ve Kültürel Kaynaklar ile Sportif Altyapının Geliştirilmesi Hizmetleri	KÜTÜPHANE VE DOKÜMANTASYON DAİRE BAŞKANLIĞI
		Yükseköğretim Kurumları Birinci Öğretim	ÖZEL KALEM (GENEL SEKRETERLİK), İDARİ VE MALİ İŞLER DAİRE BAŞKANLIĞI, YAPI İŞLERİ VE TEKNİK DAİRE BAŞKANLIĞI, İĞDIR SAĞLIK HİZMETLERİ MESLEK YÜKSEKOKULU, FEN-EDEBİYAT FAKÜLTESİ, MÜHENDİSLİK FAKÜLTESİ, İĞDIR ZİRAAT FAKÜLTESİ, TEKNİK BİLİMLER MESLEK YÜKSEKOKULU, İKTİSADİ VE İDARİ

			BİLİMLER FAKÜLTESİ, GÜZEL SANATLAR FAKÜLTESİ, İLAHİYAT FAKÜLTESİ, TURİZM FAKÜLTESİ, BEDEN EĞİTİMİ VE SPOR YÜKSEKOKULU, UYGULAMALI BİLİMLER YÜKSEKOKULU, IĞDIR MESLEK YÜKSEKOKULU, TUZLUCA MESLEK YÜKSEKOKULU, SAĞLIK BİLİMLERİ FAKÜLTESİ, LİSANSÜSTÜ EĞİTİM ENSTİTÜSÜ
		Yükseköğretim Kurumları İkinci Öğretim	IĞDIR SAĞLIK HİZMETLERİ MESLEK YÜKSEKOKULU, FEN- EDEBİYAT FAKÜLTESİ, MÜHENDİSLİK FAKÜLTESİ, TEKNİK BİLİMLER MESLEK YÜKSEKOKULU, İLAHİYAT FAKÜLTESİ, BEDEN EĞİTİMİ VE SPOR YÜKSEKOKULU, IĞDIR MESLEK YÜKSEKOKULU, TUZLUCA MESLEK YÜKSEKOKULU
	YÜKSEKÖĞRETİMDE ÖĞRENCİ YAŞAMI	Yükseköğretimde Beslenme Hizmetleri	SAĞLIK, KÜLTÜR VE SPOR DAİRE BAŞKANLIĞI
Yükseköğretimde Kültür ve Spor Hizmetleri		SAĞLIK, KÜLTÜR VE SPOR DAİRE BAŞKANLIĞI	
Yükseköğretimde Öğrenci Yaşamına İlişkin Diğer Hizmetler		SAĞLIK, KÜLTÜR VE SPOR DAİRE BAŞKANLIĞI	
Yükseköğretimde Sağlık Hizmetleri		SAĞLIK, KÜLTÜR VE SPOR DAİRE BAŞKANLIĞI	
YÖNETİM VE DESTEK PROGRAMI	TEFTİŞ, DENETİM VE DANIŞMANLIK HİZMETLERİ	Hukuki Danışmanlık ve Muhakemat Hizmetleri	HUKUK MÜŞAVİRLİĞİ
		İç Denetim	ÖZEL KALEM (REKTÖRLÜK)

ÜST YÖNETİM, İDARİ VE MALİ HİZMETLER	Genel Destek Hizmetleri	ÖZEL KALEM (GENEL SEKRETERLİK), İDARİ VE MALİ İŞLER DAİRE BAŞKANLIĞI, BİLGİ İŞLEM DAİRE BAŞKANLIĞI
	İnsan Kaynakları Yönetimine İlişkin Faaliyetler	PERSONEL DAİRE BAŞKANLIĞI
	İnşaat ve Yapı İşlerinin Yürütülmesi	YAPI İŞLERİ VE TEKNİK DAİRE BAŞKANLIĞI
	Özel Kalem Hizmetleri	ÖZEL KALEM (REKTÖRLÜK)
	Strateji Geliştirme ve Mali Hizmetler	STRATEJİ GELİŞTİRME DAİRE BAŞKANLIĞI
	Taşınmaz Mal Gelirleriyle Yürütülecek Hizmetler	İDARİ VE MALİ İŞLER DAİRE BAŞKANLIĞI
	Yükseköğretimde Öğrencilere Yönelik İdari Hizmetler	SAĞLIK, KÜLTÜR VE SPOR DAİRE BAŞKANLIĞI, ÖĞRENCİ İŞLERİ DAİRE BAŞKANLIĞI

### FAALİYETLERDEN SORUMLU HARCAMA BİRİMLERİ

<b>İdare Adı</b>	IĞDIR ÜNİVERSİTESİ		
<b>Yıl</b>	2021 (KBÖ)		
<b>PROGRAM</b>	<b>ALT PROGRAM</b>	<b>FAALİYET</b>	<b>SORUMLU HARCAMA BİRİMİ</b>
ARAŞTIRMA, GELİŞTİRME VE YENİLİK	YÜKSEKÖĞRETİMDE BİLİMSEL ARAŞTIRMA VE GELİŞTİRME	Yükseköğretim Kurumlarının Bilimsel Araştırma Projeleri	ÖZEL KALEM (REKTÖRLÜK), TARIMSAL UYGULAMA VE ARAŞTIRMA

			MERKEZİ
YÜKSEKÖĞRETİM	ÖN LİSANS EĞİTİMİ, LİSANS EĞİTİMİ VE LİSANSÜSTÜ EĞİTİM	Doktora ve Tıpta Uzmanlık Eğitimi	LİSANSÜSTÜ EĞİTİM ENSTİTÜSÜ
		Yükseköğretim Kurumları Bilgi ve Kültürel Kaynaklar ile Sportif Altyapının Geliştirilmesi Hizmetleri	KÜTÜPHANE VE DOKÜMANTASYON DAİRE BAŞKANLIĞI
		Yükseköğretim Kurumları Birinci Öğretim	ÖZEL KALEM (GENEL SEKRETERLİK), İDARİ VE MALİ İŞLER DAİRE BAŞKANLIĞI, YAPI İŞLERİ VE TEKNİK DAİRE BAŞKANLIĞI, IĞDIR SAĞLIK HİZMETLERİ MESLEK YÜKSEKOKULU, FEN- EDEBİYAT FAKÜLTESİ, MÜHENDİSLİK FAKÜLTESİ, IĞDIR ZİRAAT FAKÜLTESİ, TEKNİK BİLİMLER MESLEK YÜKSEKOKULU, İKTİSADİ VE İDARİ BİLİMLER FAKÜLTESİ, GÜZEL SANATLAR FAKÜLTESİ, İLAHİYAT FAKÜLTESİ, TURİZM FAKÜLTESİ, BEDEN EĞİTİMİ VE SPOR YÜKSEKOKULU, UYGULAMALI BİLİMLER YÜKSEKOKULU, IĞDIR MESLEK YÜKSEKOKULU, TUZLUCA MESLEK YÜKSEKOKULU, SAĞLIK BİLİMLERİ FAKÜLTESİ, LİSANSÜSTÜ EĞİTİM ENSTİTÜSÜ

		Yükseköğretim Kurumları İkinci Öğretim	İĞDIR SAĞLIK HİZMETLERİ MESLEK YÜKSEKOKULU, FEN-EDEBİYAT FAKÜLTESİ, MÜHENDİSLİK FAKÜLTESİ, TEKNİK BİLİMLER MESLEK YÜKSEKOKULU, İLAHİYAT FAKÜLTESİ, BEDEN EĞİTİMİ VE SPOR YÜKSEKOKULU, İĞDIR MESLEK YÜKSEKOKULU, TUZLUCA MESLEK YÜKSEKOKULU
	YÜKSEKÖĞRETİMDE ÖĞRENCİ YAŞAMI	Yükseköğretimde Beslenme Hizmetleri	SAĞLIK, KÜLTÜR VE SPOR DAİRE BAŞKANLIĞI
		Yükseköğretimde Kültür ve Spor Hizmetleri	SAĞLIK, KÜLTÜR VE SPOR DAİRE BAŞKANLIĞI
		Yükseköğretimde Öğrenci Yaşamına İlişkin Diğer Hizmetler	SAĞLIK, KÜLTÜR VE SPOR DAİRE BAŞKANLIĞI
		Yükseköğretimde Sağlık Hizmetleri	SAĞLIK, KÜLTÜR VE SPOR DAİRE BAŞKANLIĞI
YÖNETİM VE DESTEK PROGRAMI	TEFTİŞ, DENETİM VE DANIŞMANLIK HİZMETLERİ	Hukuki Danışmanlık ve Muhakemat Hizmetleri	HUKUK MÜŞAVİRLİĞİ
		İç Denetim	ÖZEL KALEM (REKTÖRLÜK)
	ÜST YÖNETİM, İDARİ VE MALİ HİZMETLER	Genel Destek Hizmetleri	ÖZEL KALEM (GENEL SEKRETERLİK), İDARİ VE MALİ İŞLER DAİRE BAŞKANLIĞI, BİLGİ İŞLEM DAİRE BAŞKANLIĞI
		İnsan Kaynakları Yönetimine İlişkin Faaliyetler	PERSONEL DAİRE BAŞKANLIĞI
		İnşaat ve Yapı İşlerinin Yürütülmesi	YAPI İŞLERİ VE TEKNİK DAİRE BAŞKANLIĞI
		Özel Kalem Hizmetleri	ÖZEL KALEM (REKTÖRLÜK)
		Strateji Geliştirme ve Mali Hizmetler	STRATEJİ GELİŞTİRME DAİRE BAŞKANLIĞI

		Taşınmaz Mal Gelirleriyle Yürütülecek Hizmetler	İDARİ VE MALİ İŞLER DAİRE BAŞKANLIĞI
		Yükseköğretimde Öğrencilere Yönelik İdari Hizmetler	SAĞLIK, KÜLTÜR VE SPOR DAİRE BAŞKANLIĞI, ÖĞRENCİ İŞLERİ DAİRE BAŞKANLIĞI

### FAALİYETLERDEN SORUMLU HARCAMA BİRİMLERİ

<b>İdare Adı</b>	IĞDIR ÜNİVERSİTESİ		
<b>Yıl</b>	2021 (KBÖ)		
<b>PROGRAM</b>	<b>ALT PROGRAM</b>	<b>FAALİYET</b>	<b>SORUMLU HARCAMA BİRİMİ</b>
ARAŞTIRMA, GELİŞTİRME VE YENİLİK	YÜKSEKÖĞRETİMDE BİLİMSEL ARAŞTIRMA VE GELİŞTİRME	Yükseköğretim Kurumlarının Bilimsel Araştırma Projeleri	ÖZEL KALEM (REKTÖRLÜK), TARIMSAL UYGULAMA VE ARAŞTIRMA MERKEZİ
YÜKSEKÖĞRETİM	ÖN LİSANS EĞİTİMİ, LİSANS EĞİTİMİ VE LİSANSÜSTÜ EĞİTİM	Doktora ve Tıpta Uzmanlık Eğitimi Yükseköğretim Kurumları Bilgi ve Kültürel Kaynaklar ile Sportif Altyapısının Geliştirilmesi Hizmetleri	LİSANSÜSTÜ EĞİTİM ENSTİTÜSÜ KÜTÜPHANE VE DOKÜMANTASYON DAİRE BAŞKANLIĞI

		<p>Yükseköğretim Kurumları Birinci Öğretim</p>	<p>ÖZEL KALEM (GENEL SEKRETERLİK), İDARİ VE MALİ İŞLER DAİRE BAŞKANLIĞI, YAPI İŞLERİ VE TEKNİK DAİRE BAŞKANLIĞI, IĞDIR SAĞLIK HİZMETLERİ MESLEK YÜKSEKOKULU, FEN-EDEBİYAT FAKÜLTESİ, MÜHENDİSLİK FAKÜLTESİ, IĞDIR ZİRAAT FAKÜLTESİ, TEKNİK BİLİMLER MESLEK YÜKSEKOKULU, İKTİSADİ VE İDARİ BİLİMLER FAKÜLTESİ, GÜZEL SANATLAR FAKÜLTESİ, İLAHİYAT FAKÜLTESİ, TURİZM FAKÜLTESİ, BEDEN EĞİTİMİ VE SPOR YÜKSEKOKULU, UYGULAMALI BİLİMLER YÜKSEKOKULU, IĞDIR MESLEK YÜKSEKOKULU, TUZLUCA MESLEK YÜKSEKOKULU, SAĞLIK BİLİMLERİ FAKÜLTESİ, LİSANSÜSTÜ EĞİTİM ENSTİTÜSÜ</p>
		<p>Yükseköğretim Kurumları İkinci Öğretim</p>	<p>IĞDIR SAĞLIK HİZMETLERİ MESLEK YÜKSEKOKULU, FEN-EDEBİYAT FAKÜLTESİ, MÜHENDİSLİK FAKÜLTESİ, TEKNİK BİLİMLER MESLEK YÜKSEKOKULU, İLAHİYAT FAKÜLTESİ, BEDEN EĞİTİMİ VE SPOR YÜKSEKOKULU, IĞDIR MESLEK YÜKSEKOKULU, TUZLUCA MESLEK YÜKSEKOKULU</p>



	YÜKSEKÖĞRETİMDE ÖĞRENCİ YAŞAMI	Yükseköğretimde Beslenme Hizmetleri	SAĞLIK, KÜLTÜR VE SPOR DAİRE BAŞKANLIĞI
		Yükseköğretimde Kültür ve Spor Hizmetleri	SAĞLIK, KÜLTÜR VE SPOR DAİRE BAŞKANLIĞI
		Yükseköğretimde Öğrenci Yaşamına İlişkin Diğer Hizmetler	SAĞLIK, KÜLTÜR VE SPOR DAİRE BAŞKANLIĞI
		Yükseköğretimde Sağlık Hizmetleri	SAĞLIK, KÜLTÜR VE SPOR DAİRE BAŞKANLIĞI
YÖNETİM VE DESTEK PROGRAMI	TEFTİŞ, DENETİM VE DANIŞMANLIK HİZMETLERİ	Hukuki Danışmanlık ve Muhakemat Hizmetleri	HUKUK MÜŞAVİRLİĞİ
		İç Denetim	ÖZEL KALEM (REKTÖRLÜK)
	ÜST YÖNETİM, İDARİ VE MALİ HİZMETLER	Genel Destek Hizmetleri	ÖZEL KALEM (GENEL SEKRETERLİK), İDARİ VE MALİ İŞLER DAİRE BAŞKANLIĞI, BİLGİ İŞLEM DAİRE BAŞKANLIĞI
		İnsan Kaynakları Yönetimine İlişkin Faaliyetler	PERSONEL DAİRE BAŞKANLIĞI
		İnşaat ve Yapı İşlerinin Yürütülmesi	YAPI İŞLERİ VE TEKNİK DAİRE BAŞKANLIĞI
		Özel Kalem Hizmetleri	ÖZEL KALEM (REKTÖRLÜK)
		Strateji Geliştirme ve Mali Hizmetler	STRATEJİ GELİŞTİRME DAİRE BAŞKANLIĞI
		Taşınmaz Mal Gelirleriyle Yürütülecek Hizmetler	İDARİ VE MALİ İŞLER DAİRE BAŞKANLIĞI
		Yükseköğretimde Öğrencilere Yönelik İdari Hizmetler	SAĞLIK, KÜLTÜR VE SPOR DAİRE BAŞKANLIĞI, ÖĞRENCİ İŞLERİ DAİRE BAŞKANLIĞI

<b>PERFORMANS GÖSTERGELERİNİN İZLENMESİNDEN SORUMLU BİRİMLER</b>			
<b>İdare Adı:</b>	<b>IĞDIR ÜNİVERSİTESİ</b>		
<b>PROGRAM</b>	<b>ALT PROGRAM</b>	<b>PERFORMANS GÖSTERGELERİ</b>	<b>SORUMLU BİRİM</b>
ARAŞTIRMA, GELİŞTİRME VE YENİLİK	ARAŞTIRMA ALTYAPILARI	Araştırma altyapısı projesi tamamlanma oranı	ÖZEL KALEM (REKTÖRLÜK)
	YÜKSEKÖĞRETİM DE BİLİMSEL ARAŞTIRMA VE GELİŞTİRME	Ar-ge'ye harcanan bütçenin toplam bütçeye oranı	ÖZEL KALEM (REKTÖRLÜK)
		Ar-ge sonucu ortaya çıkan ürünlere ilişkin alınan patent sayısı	ÖZEL KALEM (REKTÖRLÜK)
		Ar-ge sonucu ticarileştirilen ürün sayısı	ÖZEL KALEM (REKTÖRLÜK)
		Araştırma merkezleri gelir miktarı	ÖZEL KALEM (REKTÖRLÜK)
		Araştırma merkezlerinin sanayi ile yaptığı proje sayısı	ÖZEL KALEM (REKTÖRLÜK)
		BAP kapsamında desteklenen araştırma projeleri sayısı	ÖZEL KALEM (REKTÖRLÜK)
		Öğretim elemanı başına düşen ar-ge proje sayısı	ÖZEL KALEM (REKTÖRLÜK)
		Patent, faydalı model ve endüstriyel tasarım başvuru sayısı	ÖZEL KALEM (REKTÖRLÜK)
		Ulusal ve uluslararası kuruluşlar tarafından desteklenen ar-ge projesi sayısı	ÖZEL KALEM (REKTÖRLÜK)
		Uluslararası endekslerde yer alan bilimsel yayın sayısı	KÜTÜPHANE VE DOKÜMANTASYON DAİRE BAŞKANLIĞI
		HAYAT BOYU ÖĞRENME	YÜKSEKÖĞRETİM KURUMLARI SÜREKLİ EĞİTİM FAALİYETLERİ

		Eğitim programlarına başvuran kişi sayısı	SÜREKLİ EĞİTİM UYGULAMA VE ARAŞTIRMA MERKEZİ
		Mezunlara yönelik gerçekleştirilen faaliyet sayısı	SÜREKLİ EĞİTİM UYGULAMA VE ARAŞTIRMA MERKEZİ
		Sürekli Eğitim Merkezi (SEM) ve Dil Merkezi (DİLMER) tarafından mesleki eğitime yönelik verilen sertifika sayısı	SÜREKLİ EĞİTİM UYGULAMA VE ARAŞTIRMA MERKEZİ
		Tamamlanan sosyal sorumluluk projeleri sayısı	SÜREKLİ EĞİTİM UYGULAMA VE ARAŞTIRMA MERKEZİ
		Üniversitenin çevrecilik alanlarında aldığı ödül sayısı	SÜREKLİ EĞİTİM UYGULAMA VE ARAŞTIRMA MERKEZİ
TEDAVİ EDİCİ SAĞLIK	TEDAVİ HİZMETLERİ	Ameliyat sayısı	
		Üniversite hastaneleri nitelikli yatak oranı	
		Üniversite hastaneleri yatak doluluk oranı	
		Yatan hasta sayısı	
YÜKSEKÖĞRETİM	ÖĞRETİM ELEMANLARINA SAĞLANAN BURS VE DESTEKLER	SCI, SCI-Expanded, SSCI ve AHCI kapsamındaki dergilerde öğretim elemanı başına düşen yayın sayısı	KÜTÜPHANE VE DOKÜMANTASYON DAİRE BAŞKANLIĞI
		Araştırma bursundan yararlanan öğrenci sayısı	ÖZEL KALEM (REKTÖRLÜK)
		YÖK tarafından öncelikli alanlarında sağlanan burslardan yararlanan doktora öğrenci sayısı	ÖZEL KALEM (REKTÖRLÜK)
		YÖK tarafından sağlanan yurt dışında yabancı dil yeterliliklerinin artırılmasına yönelik burslardan yararlanan sayısı	ÖZEL KALEM (REKTÖRLÜK)
		Yükseköğretim Kurulu, Türkiye Bilimler Akademisi ve TÜBİTAK bilim, teşvik ve sanat ödülleri sayısı	ÖZEL KALEM (REKTÖRLÜK)
	ÖN LİSANS EĞİTİMİ, LİSANS EĞİTİMİ VE LİSANSÜSTÜ	Doktora eğitimini tamamlayanların sayısı	LİSANSÜSTÜ EĞİTİM ENSTİTÜSÜ
		Eğitim bilimleri kontenjan doluluk oranı	ÖĞRENCİ İŞLERİ DAİRE BAŞKANLIĞI

EĞİTİM	Eğitimin program süresinde bitirilme oranı	ÖĞRENCİ İŞLERİ DAİRE BAŞKANLIĞI
	Fen bilimleri kontenjan doluluk oranı	ÖĞRENCİ İŞLERİ DAİRE BAŞKANLIĞI
	Kütüphanede bulunan basılı ve elektronik kaynak sayısı	KÜTÜPHANE VE DOKÜMANTASYON DAİRE BAŞKANLIĞI
	Kütüphanede bulunan öğrenci başına düşen basılı ve elektronik kaynak sayısı	KÜTÜPHANE VE DOKÜMANTASYON DAİRE BAŞKANLIĞI
	Kütüphaneden yararlanan kişi sayısı	KÜTÜPHANE VE DOKÜMANTASYON DAİRE BAŞKANLIĞI
	Lisansüstü öğrencilerin toplam öğrenciler içindeki payı	LİSANSÜSTÜ EĞİTİM ENSTİTÜSÜ
	Öğrenci başına düşen eğitim alanı	YAPI İŞLERİ VE TEKNİK DAİRE BAŞKANLIĞI
	Öğrenci başına düşen kapalı alan	YAPI İŞLERİ VE TEKNİK DAİRE BAŞKANLIĞI
	Öğrenci değişim programlarından yararlanan öğrencilerin oranı	ÖZEL KALEM (REKTÖRLÜK)
	Öğretim üyesi başına düşen öğrenci sayısı	ÖĞRENCİ İŞLERİ DAİRE BAŞKANLIĞI
	Sağlık bilimleri kontenjan doluluk oranı	ÖĞRENCİ İŞLERİ DAİRE BAŞKANLIĞI
	Sosyal bilimler kontenjan doluluk oranı	ÖĞRENCİ İŞLERİ DAİRE BAŞKANLIĞI
	Teknokent veya Teknoloji Transfer Ofisi (TTO) projelerine katılan öğrenci sayısı	ÖZEL KALEM (REKTÖRLÜK)
	Uluslararası kuruluşlarla ortak uygulanan eğitim programı sayısı	ÖZEL KALEM (REKTÖRLÜK)
	Yabancı dilde eğitim veren program sayısı	ÖĞRENCİ İŞLERİ DAİRE BAŞKANLIĞI
	Yabancı uyruklu akademisyen sayısı	PERSONEL DAİRE BAŞKANLIĞI
	Yabancı uyruklu öğrenci sayısı	ÖĞRENCİ İŞLERİ DAİRE BAŞKANLIĞI
	Yan dal ve çift ana dal programından mezun	ÖĞRENCİ İŞLERİ DAİRE BAŞKANLIĞI

		olanların toplam mezun sayısına oranı	
YÜKSEKÖĞRETİM DE ÖĞRENCİ YAŞAMI		Barınma hizmetlerinden yararlanan öğrenci sayısı	SAĞLIK, KÜLTÜR VE SPOR DAİRE BAŞKANLIĞI
		Beslenme hizmetlerinden yararlanan öğrenci sayısı	SAĞLIK, KÜLTÜR VE SPOR DAİRE BAŞKANLIĞI
		Öğrenci başına düşen sosyal donatı alanı	SAĞLIK, KÜLTÜR VE SPOR DAİRE BAŞKANLIĞI
		Öğrenci kulüp ve topluluk sayısı	SAĞLIK, KÜLTÜR VE SPOR DAİRE BAŞKANLIĞI
		Sosyal, kültürel ve sportif faaliyet sayısı	SAĞLIK, KÜLTÜR VE SPOR DAİRE BAŞKANLIĞI
		Yükseköğretimde öğrenci başına barınma harcaması	SAĞLIK, KÜLTÜR VE SPOR DAİRE BAŞKANLIĞI
		Yükseköğretimde öğrenci başına beslenme harcaması	SAĞLIK, KÜLTÜR VE SPOR DAİRE BAŞKANLIĞI
		Yükseköğretimde öğrenci yaşamından memnuniyet oranı	SAĞLIK, KÜLTÜR VE SPOR DAİRE BAŞKANLIĞI
		Yükseköğretimde öğrencilere sunulan sağlık hizmetinden yararlanan öğrenci sayısının toplam öğrenci sayısına oranı	SAĞLIK, KÜLTÜR VE SPOR DAİRE BAŞKANLIĞI